

# รายงานประจำปี 2563



สภกรณ์ออมถร์พยสำมัญศีกษาจ้งหวัดชยภุมม จ้งกัถ  
เลขที่ ๗๒/๒๗-๒๘๓ ถ.ชยประสักร์ ตำบลไนมมอ  
อ้งบอเมอจชยภุมม จ้งหวัดชยภุมม ๓๖๐๐๐



## สารบัญ

|  | หน้า |
|--|------|
| พระบรมราชาوات  | ก    |
| พระบิดาแห่งสหกรณ์ไทย   | ข    |
| สารประธานกรรมการ   | ค    |
| คณะกรรมการดำเนินการ  | ง    |
| ที่ปรึกษาและผู้ตรวจสอบกิจการ   | จ    |
| ฝ่ายจัดการ   | ฉ    |
| รายงานการประชุมใหญ่สามัญประจำปี 2563   | ช    |
| ระเบียบวาระที่ 1 เรื่องที่ประธานแจ้งให้ทราบ  | 1    |
| ระเบียบวาระที่ 2 เรื่องรับทราบการรับรองรายงานการประชุมครั้งที่แล้ว   | 3    |
| ระเบียบวาระที่ 3 เรื่องเสนอเพื่อทราบ   | 4    |
| ระเบียบวาระที่ 4 เรื่องเสนอเพื่อพิจารณา  | 31   |
| 4.1 เรื่องพิจารณาบแสดงฐานะการเงิน งบกำไรขาดทุน สำหรับปี สิ้นสุดวันที่<br>31 ตุลาคม 2563 และรายงานของผู้สอบบัญชีรับอนุญาต | 31   |
| 4.2 เรื่องการจัดสรรกำไรสุทธิประจำปี 2563   | 49   |
| 4.3 เรื่องพิจารณาแผนปฏิบัติการและงบประมาณประจำปี 2564  | 51   |
| 4.4 เรื่องการกำหนดวงเงินที่สหกรณ์อาจกู้ยืมหรือค้ำประกันประจำปี 2564  | 66   |
| 4.5 เรื่องการเลือกตั้งกรรมการดำเนินการประจำปี 2564   | 67   |
| 4.6 เรื่องพิจารณาเลือกตั้งผู้ตรวจสอบกิจการประจำปี 2564   | 69   |
| 4.7 เรื่องคัดเลือกผู้สอบบัญชีรับอนุญาตประจำปี 2564   | 71   |
| 4.8 เรื่องการจัดตั้งชุมนุมสหกรณ์ออมทรัพย์สามัญศึกษาไทย   | 71   |
| ระเบียบวาระที่ 5 เรื่องอื่นๆ   | 72   |
| ระเบียบวาระที่ 6 เรื่องรับรองรายงานการประชุมใหญ่สามัญประจำปี 2563  | 73   |
| ภาคผนวก  |      |



“...สิ่งที่สำคัญในการสร้างความเป็นปึกแผ่นของสหกรณ์  
และกิจการสหกรณ์ในประเทศไทยนี้ ก็คือ  
ความเข้าใจซึ่งกันและกัน ความเห็นอกเห็นใจ  
ความ...ที่เรียกว่าความซื่อสัตย์ สุจริตต่อกัน  
คือไม่ใช่ว่าซื่อสัตย์สุจริตในการปฏิบัติแต่ละคน แต่ว่าซื่อสัตย์สุจริตต่อกัน  
ก็คือว่า สหกรณ์นี้เป็นชีวิตจิตใจของตน ถ้าสหกรณ์อยู่ดี  
แต่ละบุคคลซึ่งเป็นส่วนประกอบของสหกรณ์ก็อยู่ดี...”



พระราชดำรัส

ในโอกาสที่อภิตกกรมส่งเสริมสหกรณ์ นำประธานสหกรณ์การเกษตร และสหกรณ์นิคมทั่วประเทศ  
เฝ้าทูลละอองธุลีพระบาท ณ ตำนานศาลาลอย วันพฤหัสบดีที่ ๑๒ พฤษภาคม ๒๕๒๐



## พระบิดาแห่งสหกรณ์ไทย



พระราชวรวงศ์เธอ กรมหมื่นพิทยาลงกรณ์



“การที่บุคคลหนึ่งบุคคลใดจะออมทรัพย์  
ได้ได้มากหรือน้อยนั้น ก็ย่อมจะต่างกัน  
ตามกำลังทรัพย์กำลังปัญญาของตน  
แต่ทุกๆ คนต้องเข้าใจว่า ถึงจะออมทรัพย์  
ได้ทีละเล็กละน้อยก็เป็นประโยชน์แก่ตน  
และบ้านเมืองทั้งนั้น”



พระราชดำรัส  
พระราชวรวงศ์เธอ กรมหมื่นพิทยาลงกรณ์  
พระบิดาแห่งการสหกรณ์ไทย

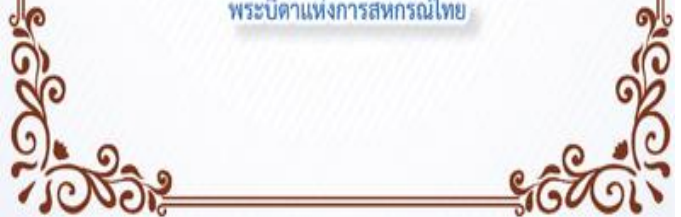

## สารประธานกรรมการ

### สหกรณ์ออมทรัพย์สามัญศึกษาจังหวัดชัยภูมิ จำกัด

\*\*\*\*\*

เรียน สมาชิกสหกรณ์ออมทรัพย์สามัญศึกษาจังหวัดชัยภูมิ ที่เคารพทุกท่าน

สหกรณ์ออมทรัพย์สามัญศึกษาจังหวัดชัยภูมิ จำกัด โดยการบริหารงานของคณะกรรมการดำเนินการ ชุดที่ 25 ได้ดำเนินการมาครบรอบปี 2563 ณ วันสิ้นปีบัญชี 31 ตุลาคม 2563 มีสมาชิกสามัญจำนวน 1,382 คน สมาชิกสมทบ จำนวน 124 คน สหกรณ์มีสินทรัพย์ทั้งสิ้น 1,389,980,589.80 บาท ถึงแม้จำนวนสมาชิกลดลงแต่ด้วยประสิทธิภาพและประสิทธิภาพการบริหารจัดการความเสี่ยงที่มีคุณภาพ สหกรณ์ได้กำกับติดตามและมีแผนฟื้นฟูเพื่อช่วยเหลือสมาชิกให้สามารถแก้ไขปัญหาของตนเองได้ตามมาตรการการช่วยเหลือต่างๆ ของสหกรณ์ สามารถบริหารสินทรัพย์ให้เกิดกำไรสุทธิ จำนวน 53,902,207.12 บาท จ่ายเป็นเงินปันผลได้ในอัตรา 6 % และเงินเฉลี่ยคืนในอัตรา 15 % แสดงให้เห็นว่าสหกรณ์มีความมั่นคงปลอดภัยทางการเงิน

คณะกรรมการดำเนินการ มีความมุ่งมั่นที่จะนำพาสมาชิกพัฒนาคุณภาพชีวิตให้กินดี อยู่ดี มีสุข ตามอุดมการณ์สหกรณ์ จึงได้นำเกณฑ์สหกรณ์สีขาวด้วยหลักธรรมาภิบาลมาบริหารจัดการสหกรณ์ โดยจะเริ่มในปี 2564 เป็นต้นไป

สุดท้ายนี้ กระผมขอขอบคุณคณะที่ปรึกษา คณะกรรมการดำเนินการ ผู้ตรวจสอบกิจการ และเจ้าหน้าที่สหกรณ์ทุกท่าน ที่มีส่วนสำคัญยิ่งในการสร้างความสำเร็จ ความก้าวหน้ามั่นคงให้กับสหกรณ์ และมวลสมาชิก ขออำนาจคุณพระศรีรัตนตรัยและสิ่งศักดิ์สิทธิ์ทั้งหลาย โดยเฉพาะดวงวิญญาณอันศักดิ์สิทธิ์ของท่านเจ้าพ่อพญาแล ได้โปรดอำนวยการให้ทุกท่านประสบแต่ความสุข ความสำเร็จ สมมั่งคั่งใจปรารถนาตลอดไป

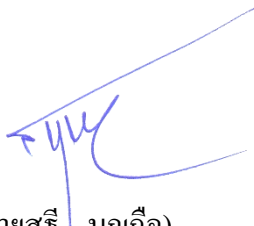

(นายสุธี บุญถือ)

ประธานกรรมการ

สหกรณ์ออมทรัพย์สามัญศึกษาจังหวัดชัยภูมิ จำกัด

คณะกรรมการดำเนินการ ชุดที่ 25



นายสุธี บุญถื่อ  
ประธานกรรมการ



นายปัญญา หาญอาสา  
รองประธานกรรมการคนที่ 2



นายเศรษฐา ศรีสุธรรมศักดิ์  
รองประธานกรรมการคนที่ 1



นายสำเร็จ พลธรรม  
กรรมการ



นายสุพจน์ วรรณปักษ์  
กรรมการ



นายสิทธิพร บำเพ็ญเพียร  
กรรมการและเหรัญญิก



นายวิชิต วิชิตศรีวรา  
กรรมการ



นายประสงค์ พลทะจักร  
กรรมการ



นายสุรัตน์ ธรรมประกอบ  
กรรมการ



นายเกียรติ ปะหุสี  
กรรมการ



นายชัยรัตน์ ศิลปดี  
กรรมการ



นายกัศพล โสวิชัย  
กรรมการ



นายนิพนธ์ ฟ่องแผ้ว  
กรรมการ



นายวิจิตร ชินศรี  
กรรมการและเลขานุการ



นายสมมาตร ช่างแก้ว  
กรรมการ

## ที่ปรึกษา



นายเถลิงศักดิ์ ศรีดี



นายวสันต์ อากมล

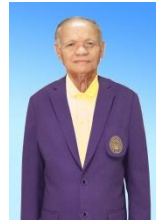

นายสุทธิ เหล่าฤทธิ์



นายอำนาจ พลมณี



นายชัยวัฒน์ ตั้งพงษ์

## ผู้ตรวจสอบกิจการ



นางสาวอรัทัย สุวารีย์



นางสาวมารศรี วีระรังษิยากรณ์



นางศิริรัตน์ เขตกระโทก

## ฝ่ายจัดการ



นางสาววัลลภา สุานเจริญ  
ผู้จัดการ



นางสาวจिरารัตน์ ภัทรวลี  
รองผู้จัดการปฏิบัติหน้าที่การเงิน



นางสาวสิรุ้ง กาญจนอโนทัย  
รองผู้จัดการปฏิบัติหน้าที่บัญชี



นางสาวกัญญาฉัช พิรุณทอง  
เจ้าหน้าที่ธุรการ



นายอภิชัย ศิริคุณ  
เจ้าหน้าที่นิติกร



นางจันทร์ฉาย บัวชมภู  
เจ้าหน้าที่สวัสดิการ



นายเกริกฤทธิ์ วังสระ  
เจ้าหน้าที่ประมวลผล



นางสาวอรุมา จำเริญจิต  
เจ้าหน้าที่สินเชื่อ



นางคิม เสวะนา  
พนักงานบริการ



รายงานการประชุมใหญ่สามัญประจำปี 2563  
สหกรณ์ออมทรัพย์สามัญศึกษาจังหวัดชัยภูมิ จำกัด  
วันอาทิตย์ที่ 6 ธันวาคม 2563 ณ ห้องประชุมคอนเวนชันฮอลล์  
โรงแรมสยามรีเวอร์รี่สอร์ท อำเภอเมืองชัยภูมิ จังหวัดชัยภูมิ

\*\*\*\*\*

สมาชิกมาลงลายมือชื่อเข้าร่วมประชุมใหญ่สามัญประจำปี 2563 จำนวน 1,112 คน ตามลายมือชื่อใน  
แฟ้มผู้เข้าประชุมใหญ่สามัญประจำปี 2563  
เริ่มประชุมเวลา 09.30 น.

นายสุธิ บุญถื่อ ตำแหน่ง ประธานกรรมการดำเนินการ เป็นประธานในที่ประชุมใหญ่ ได้แจ้งว่ามี  
สมาชิกอยู่ในห้องประชุม จำนวน 1,112 คน (ปัจจุบันมีสมาชิกสามัญจำนวน 1,382 คน) ครอบงำประชุม  
ตามข้อบังคับ ข้อ 69 วรรคแรก ซึ่งกำหนดว่า “การประชุมใหญ่ของสหกรณ์จะต้องมีสมาชิกมาประชุม  
ไม่น้อยกว่ากึ่งหนึ่งของจำนวนสมาชิกทั้งหมดหรือไม่น้อยกว่าหนึ่งร้อยคน” บัดนี้ครบองค์ประชุมแล้ว จึงขอ  
เปิดการประชุมใหญ่สามัญประจำปี 2563



# ระเบียบวาระที่ 1

## เรื่องประธานแจ้งให้ทราบ

## ระเบียบวาระที่ 1 เรื่องที่ประธานแจ้งให้ทราบ

1. แนะนำผู้ให้เกียรติรับเชิญมาร่วมประชุมใหญ่สามัญประจำปี 2563 มีรายชื่อดังนี้

1. นายปรีชา ลาภารัตน์ นักวิชาการสหกรณ์ชำนาญการพิเศษ รักษาราชการแทน สหกรณ์จังหวัดชัยภูมิ
2. นายสุรสันต์ แดงสกุล ผู้อำนวยการกลุ่มส่งเสริมสหกรณ์ 1
3. นางวนิดา พรโสภิน หัวหน้าสำนักงานตรวจบัญชีสหกรณ์ชัยภูมิ
4. นางพิชญา ธรรมประโชติ นักวิชาการตรวจสอบบัญชีชำนาญการพิเศษ
5. นายมงคล นกชัยภูมิ รองประธานกรรมการสหกรณ์ออมทรัพย์ครูชัยภูมิ จำกัด
6. นางสาววราภรณ์ ภิญโญฤทธิ์ นักวิชาการสหกรณ์ชำนาญการ
7. นายสุพัฒน์กวาง เป้าชัยภูมิ นักวิชาการสหกรณ์ชำนาญการ

2. แนะนำคณะกรรมการดำเนินการ ที่ปรึกษา ผู้ตรวจสอบกิจการ ผู้สอบบัญชีรับอนุญาต ของสหกรณ์ออมทรัพย์สามัญศึกษาจังหวัดชัยภูมิ จำกัด

### คณะกรรมการดำเนินการ ชุดที่ 25

- |                 |                 |                          |
|-----------------|-----------------|--------------------------|
| 1. นายสุธี      | บุญถื่อ         | ประธานกรรมการ            |
| 2. นายเศรษฐา    | ศรีสุธรรมศักดิ์ | รองประธานกรรมการ คนที่ 1 |
| 3. นายปัญญา     | หาญอาสา         | รองประธานกรรมการ คนที่ 2 |
| 4. นายสิทธิพร   | บำเพ็ญเพียร     | กรรมการและเหรัญญิก       |
| 5. นายสำเร็จ    | พลธรรม          | กรรมการ                  |
| 6. นายสุพจน์    | วรรณปักษ์       | กรรมการ                  |
| 7. นายประสงค์   | พลทะจักร        | กรรมการ                  |
| 8. นายสุรัตน์   | ธรรมประกอบ      | กรรมการ                  |
| 9. นายภักพล     | โสวิชัย         | กรรมการ                  |
| 10. นายวิจิต    | วิจิตศรีวรา     | กรรมการ                  |
| 11. นายเกียรติ  | ปะหุสี          | กรรมการ                  |
| 12. นายสมมาตร   | ช่างแก้ว        | กรรมการ                  |
| 13. นายชัยรัตน์ | ศิลป์ดี         | กรรมการ                  |
| 14. นายนิพนธ์   | ผ่องแผ้ว        | กรรมการ                  |
| 15. นายวิจิตร   | ฉินศรี          | กรรมการและเลขานุการ      |

**ที่ปรึกษา**

- |                   |           |
|-------------------|-----------|
| 1. นายเถลิงศักดิ์ | ศรีดี     |
| 2. นายวสันต์      | อาจมล     |
| 3. นายสุทธิ       | เหล่าฤทธิ |
| 4. นายอำนาจ       | พลมณี     |
| 5. นายชัยวัฒน์    | ตั้งพงษ์  |

**ผู้ตรวจสอบกิจการ**

- |                 |                 |
|-----------------|-----------------|
| 1. นางสาวอรทัย  | สุวารีย์        |
| 2. นางสาวมารศรี | วิระรังษิยากรณ์ |
| 3. นางศิริรัตน์ | เขตกระโทก       |

**ผู้สอบบัญชีรับอนุญาต**

บริษัท ทีดับบลิวซี แมเนจเม้นท์ จำกัด โดยนายกฤติเดช จรูสมัญญา

ที่ประชุม รับทราบ



## ระเบียบวาระที่ 2

เรื่องรับทราบการรับรองรายงานการประชุม  
ครั้งที่แล้ว

## ระเบียบวาระที่ 2 เรื่องรับทราบการรับรองรายงานการประชุมครั้งที่แล้ว

ประธานกรรมการ เสนอการประชุมใหญ่สามัญประจำปี 2562 ซึ่งประชุมเมื่อวันที่ 21 ธันวาคม 2562 ณ ห้องประชุมคอนเวนชันฮอลล์ โรงแรมสยามริเวอร์รีสอร์ท อำเภอเมืองชัยภูมิ จังหวัดชัยภูมิ ที่ประชุมใหญ่สามัญประจำปี 2562 ได้มีมติเป็นเอกฉันท์รับรองแล้ว

ที่ประชุม รับทราบ



# ระเบียบวาระที่ 3

## เรื่องเสนอเพื่อทราบ

## ระเบียบวาระที่ 3 เรื่องเสนอเพื่อทราบ

### 3.1 เรื่องรายงานผลการดำเนินงาน ประจำปี 2563

คณะกรรมการดำเนินการ ชุดที่ 25 ขอรายงานผลการดำเนินงานของสหกรณ์ ประจำปี  
ทางบัญชี 2563 วิสัยทัศน์ พันธกิจ กลยุทธ์ ค่านิยม แผนงานและโครงการ ดังนี้

#### วิสัยทัศน์ (Vision)

ประสิทธิภาพการบริหารจัดการและการบริการ เพื่อคุณภาพชีวิตที่ดีภายในปี 2567

#### พันธกิจ (Mission)

1. ส่งเสริมการออมของสมาชิกให้ได้ตามเกณฑ์มาตรฐาน
2. พัฒนาการปฏิบัติงานของคณะกรรมการและเจ้าหน้าที่เพื่อให้บริการ
3. เสริมสร้างภาพลักษณ์ที่ดีแก่สหกรณ์

#### กลยุทธ์ (strategy)

1. กวดขันการป้องกัน และปราบปรามการฟอกเงิน
2. ระดมการฝากเงิน ทุนเรือนหุ้น และการลงทุนให้เพิ่มขึ้น
3. เร่งรัดการปฏิบัติงานของเจ้าหน้าที่ เพื่อให้บริการแก่สมาชิก
4. พัฒนาความรู้และปลูกจิตสำนึกที่ดีด้านอุดมการณ์ หลักการสหกรณ์
5. ส่งเสริมการเอื้ออาทรต่อชุมชนและสังคม

#### ค่านิยม (Value)

สมาชิกผู้พบพาน รู้หน้าที่ ใช้นี้ตามกติกา จะนำพาซึ่งความมั่นคง

#### แผนงาน (Planning)

1. แผนการดำเนินกิจการสหกรณ์
2. แผนเพิ่มศักยภาพและปลูกจิตสำนึกที่ดีแก่บุคลากรสหกรณ์
3. แผนสนับสนุนกระบวนการสหกรณ์



## 1. แผนการดำเนินงานกิจการสหกรณ์

### 1.1 โครงการบริหารสำนักงานสหกรณ์ งบประมาณ 932,000.00 บาท

1.1.1 ได้จัดทำประกาศและคู่มือการปฏิบัติงานตามมาตรฐานการป้องกันการป้องกันและปราบปรามการฟอกเงินและต่อต้านการสนับสนุนทางการเงินแก่การก่อการร้าย (งบประมาณ จำนวน 28,000.00 บาท)

1.1.2 ได้ปรับปรุงห้องประชุม (1) ห้องประชุม (2) ห้องประธานกรรมการ เพื่อรองรับการประชุมและต้อนรับแขกผู้มาเยี่ยมชม (งบประมาณ จำนวน 298,961.75 บาท)

1.1.3 ได้จัดประชุมปฏิบัติการโดยเชิญเจ้าหน้าที่ตำรวจ สอ.เมืองชัยภูมิ รวม 4 นาย มาแนะนำกรณีเกิดเหตุไม่น่าคิดและซักซ้อมเจ้าหน้าที่ให้รู้จักป้องกันและการแจ้งเมื่อเกิดเหตุ (งบประมาณ จำนวน 40,750.00 บาท)

1.1.4 ได้จัดประชุมปฏิบัติการ เรื่องอัคคีภัยโดยเชิญเจ้าหน้าที่สาธารณสุข จากสำนักงานบรรเทาสาธารณภัยเทศบาลเมืองชัยภูมิมาสาธิตและซักซ้อมวิธีแก้ไขเมื่อเกิดเหตุเพลิงไหม้ (งบประมาณ จำนวน 35,000.00 บาท)

1.1.5 ได้จัดซื้อวัสดุสนับสนุนการปฏิบัติงาน เป็นจำนวน 98,423.00 บาท  
รวมค่าใช้จ่ายทั้งสิ้น จำนวน 501,134.75 บาท

1.1.6 ได้ประสานงานกับสำนักงานที่ดิน เพื่อขอให้ประเมินทรัพย์สินของสหกรณ์ ปัจจุบันสหกรณ์มีทรัพย์สินที่ประเมิน ดังนี้

- แปลงที่ 1 จำนวน 1,172,695.00 บาท

- แปลงที่ 2 จำนวน 2,978,384.00 บาท

### 1.2 โครงการบริหารการเงินสหกรณ์ งบประมาณ 455,000.00 บาท

1.2.1 จัดกิจกรรมส่งเสริมการออมในปี 2563 สรุปได้ดังนี้

- เงินฝาก จำนวน 325,986,888.44 บาท

- ทุนเรือนหุ้น จำนวน 437,453,380.00 บาท

1.2.2 กิจกรรมปล่อยเงินกู้ปี 2563

ปล่อยกู้ทั้งสิ้น จำนวน 1,174,858,376.25 บาท

1.2.3 กิจกรรมการแก้ไขปัญหาสมาชิกซ้ำซ้อน ได้แก้ไขกับสหกรณ์ออมทรัพย์องค์กรปกครองส่วนท้องถิ่นชัยภูมิ จำกัด

โอนย้ายมาจำนวน 39 คน จำนวน 32,673,493.00 บาท

1.2.4 กิจกรรมวิเคราะห์โครงสร้างทางการเงินสหกรณ์ ทำให้สหกรณ์สามารถรักษาเสถียรภาพทางการเงินได้ดี และพิจารณาตัดสินใจในการดำเนินงานสหกรณ์ได้อย่างถูกต้องและมีประสิทธิภาพ

1.2.5 กิจกรรมปรับเปลี่ยนการบริการให้สมาชิกโดยเปลี่ยนแปลงเวลาให้สามารถปล่อยกู้ให้สมาชิกได้ทุกสัปดาห์

1.2.6 กิจกรรมรณรงค์การเพิ่มทุนเรือนหุ้น โดยสหกรณ์จะมีรางวัลเป็นหุ้นเพิ่มให้สมาชิกที่ซื้อหุ้นเพิ่มร้อยละ 0.5 และยังมีเชิญชวนสมาชิกที่กู้เงินให้เพิ่มหุ้นรายเดือนเพิ่มขึ้น จะพบว่าทุนเรือนหุ้นเพิ่มขึ้น

### 1.3 โครงการนิเทศ ติดตาม การปฏิบัติหน้าที่ของเจ้าหน้าที่ งบประมาณ 100,500.00 บาท

1.3.1 กิจกรรมควบคุมภายใน มีคณะกรรมการกำกับดูแล เรื่องการเงิน การบัญชีและประมวลผลให้ถูกต้องเป็นปัจจุบัน

1.3.2 กิจกรรมการบริหารความเสี่ยงด้านเครดิต คณะกรรมการดำเนินการ ชุดที่ 25 ได้ให้ความสำคัญและได้จัดทำโครงสร้างการบริหารความเสี่ยง เพื่อติดตาม แก้ไขและช่วยเหลือสมาชิก โดยเน้นเป้าหมายคือ สหกรณ์และสมาชิกได้ประโยชน์ทั้ง 2 ฝ่าย ตามโครงสร้างดังนี้

#### โครงสร้างการบริหารความเสี่ยงด้านเครดิต สหกรณ์ออมทรัพย์สามัญศึกษาจังหวัดชัยภูมิ จำกัด

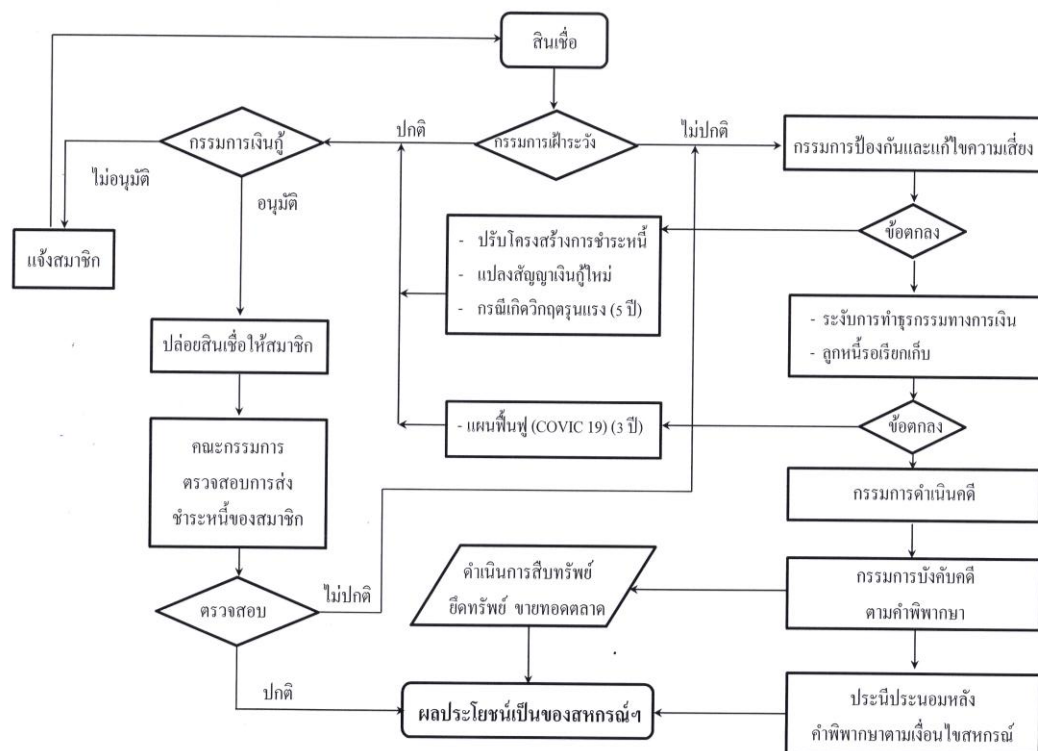

1.3.3 กิจกรรมประเมินผลการปฏิบัติงานของผู้จัดการ เจ้าหน้าที่และลูกจ้าง ได้แต่งตั้งคณะกรรมการประเมินผลและเน้นงานที่ปฏิบัติว่าเกิดผลอย่างไร และให้ผลต่อการเลื่อนขั้นเงินเดือนของผู้จัดการ เจ้าหน้าที่และลูกจ้าง

1.3.4 กิจกรรมประเมินความพึงพอใจของสมาชิก โดยมีแบบสอบถามและข้อเสนอแนะที่สหกรณ์และทำการแบบประเมินพร้อมข้อเสนอผ่านทางไลน์ เพื่อจะได้นำข้อมูลเสนอแนะมาพัฒนาสหกรณ์ต่อไป

1.4 โครงการจัดสวัสดิการ หรือวงเคราะห์สมาชิกและครอบครัว งบประมาณ 85,000.00 บาท

1.4.1 กิจกรรมมอบทุนการศึกษา สหกรณ์ได้มอบทุนการศึกษา ประจำปี 2563 มีดังนี้

ก. ทุนระดับอนุบาล 1 - 3 จำนวน 10 ทุนๆ ละ 1,000.00 บาท

ข. ระดับประถมศึกษาปีที่ 1 - 3 จำนวน 10 ทุนๆ ละ 1,200.00 บาท

ค. ระดับประถมศึกษาปีที่ 4 - 6 จำนวน 10 ทุนๆ ละ 1,200.00 บาท

ง. ระดับมัธยมศึกษาปีที่ 1 - 3 จำนวน 10 ทุนๆ ละ 1,500.00 บาท

จ. ระดับมัธยมศึกษาปีที่ 4 - 6 และระดับประกาศนียบัตรวิชาชีพ (ปวช.)

จำนวน 10 ทุนๆ ละ 1,500.00 บาท

ฉ. ทุนระดับอนุปริญญา ปริญญาตรีหรือเทียบเท่า

จำนวน 10 ทุนๆ ละ 2,500.00 บาท

ช. ทุนการศึกษาต่อเนื่อง ตามพระราชดำริสมเด็จพระเทพรัตนราชสุดาฯ สยามบรมราชกุมารี จำนวน 1 ทุนๆ ละ 6,000.00 บาท

## ประกาศรายชื่อผู้ที่ได้รับทุนการศึกษา

| ระดับอนุบาล 1 -3          |                              |           |
|---------------------------|------------------------------|-----------|
| ลำดับที่                  | ชื่อ- สกุล ผู้รับทุน         | จำนวนเงิน |
| 1                         | ค.ช.ชนกชนม์ วงศ์ชู           | 1,000.00  |
| 2                         | ค.ญ.ปัฐรวิยาร์ จินะขาม       | 1,000.00  |
| 3                         | ค.ช.ปัญญวรรธ ไบลี            | 1,000.00  |
| 4                         | ค.ช.ธนพิสิษย์ มณีพิสุทธิ์เวช | 1,000.00  |
| 5                         | ค.ญ.วันสนันท์ ดีแป้น         | 1,000.00  |
| 6                         | ค.ญ.ชาลิษา ไทยโอสถ           | 1,000.00  |
| 7                         | ค.ญ.วิลาสินี นามคำ           | 1,000.00  |
| 8                         | ค.ญ.ปิยธิดา ราชพรรณา         | 1,000.00  |
| 9                         | ค.ญ.ญารินดา หนูเสน           | 1,000.00  |
| 10                        | ค.ญ.ธัญญรัตน์ จิตปริดา       | 1,000.00  |
| ระดับประถมศึกษาปีที่ 1 -3 |                              |           |
| 1                         | ค.ญ.ศิริสกุล วิเศษศรี        | 1,200.00  |
| 2                         | ค.ช.ธนยวัฒน์ มณีพิสุทธิ์เวช  | 1,200.00  |
| 3                         | ค.ช.อัศนัย เฟลินจันติก       | 1,200.00  |
| 4                         | ค.ญ.เกียรติยา วัฒนสกุลลี     | 1,200.00  |
| 5                         | ค.ช.กรณพัฒน์ เจริญขามป้อม    | 1,200.00  |
| 6                         | ค.ช.ชัชฌวัฒน์ ท่างาม         | 1,200.00  |
| 7                         | ค.ญ.ธนภรณ์ แก้วมณี           | 1,200.00  |
| 8                         | ค.ญ.ภิญญาพัชญ์ บุญเหลือ      | 1,200.00  |
| 9                         | ค.ช.ณพกร กุลาห้ำ             | 1,200.00  |
| 10                        | ค.ญ.พิชญา ขวาไทย             | 1,200.00  |

| ระดับประถมศึกษาปีที่ 4 -6 |                              |           |
|---------------------------|------------------------------|-----------|
| ลำดับที่                  | ชื่อ- สกุล ผู้รับทุน         | จำนวนเงิน |
| 1                         | ค.ช.กุลธวัช คงนาวัง          | 1,200.00  |
| 2                         | ค.ญ.ปรียาอร หัสคร            | 1,200.00  |
| 3                         | ค.ญ.พิชามณัฐ ตะวัน           | 1,200.00  |
| 4                         | ค.ช.ศุภรุจ กุศล              | 1,200.00  |
| 5                         | ค.ช.ชวนากร วัฒนาจันทร์านนท์  | 1,200.00  |
| 6                         | ค.ญ.กัญญาพัชญ์ กระพันธ์เขียว | 1,200.00  |
| 7                         | ค.ญ.กุลนันท์ คำนุกุ่ม        | 1,200.00  |
| 8                         | ค.ญ.คุณัญญา ธรรมมา           | 1,200.00  |
| 9                         | ค.ญ.ภัทรภร ยศรุ่งเรือง       | 1,200.00  |
| 10                        | ค.ญ.ภรภัทร ยศรุ่งเรือง       | 1,200.00  |
| ระดับมัธยมศึกษาปีที่ 1 -3 |                              |           |
| 1                         | ค.ช.ศิริวิชญ์ บัวรอด         | 1,500.00  |
| 2                         | ค.ญ.ฝนงาม ญาณะนันท์          | 1,500.00  |
| 3                         | ค.ช.ภูมิผา ญาณะนันท์         | 1,500.00  |
| 4                         | ค.ญ.สุพาขวัญ ขุมเงิน         | 1,500.00  |
| 5                         | ค.ญ.ณัฐพร ไต้ะงาม            | 1,500.00  |
| 6                         | ค.ช.กฤษฎ์ชนม์ คุณสุข         | 1,500.00  |
| 7                         | ค.ช.กานต์กวี เกตุกลาง        | 1,500.00  |
| 8                         | ค.ญ.ณัฐณภัทร บุญชู           | 1,500.00  |
| 9                         | ค.ญ.ปราชญา ขลังวิเชียร       | 1,500.00  |
| 10                        | ค.ญ.ธนพร ปะวะภูทะ            | 1,500.00  |

| ระดับมัธยมศึกษาปีที่ 4-6 และระดับประกาศนียบัตรวิชาชีพ (ปวช.) |                             |           |
|--|-----------------------------|-----------|
| ลำดับที่   | ชื่อ-สกุล ผู้รับทุน         | จำนวนเงิน |
| 1  | น.ส.ชยาภรณ์ ทองประภา        | 1,500.00  |
| 2  | น.ส.ชญญา เสงสุวรรณ          | 1,500.00  |
| 3  | น.ส.พริมา ทะด้วง            | 1,500.00  |
| 4  | นายศุภกฤต พลแสน             | 1,500.00  |
| 5  | น.ส.สุชานรี ศรีเฉลิม        | 1,500.00  |
| 6  | นายโชฎิกการ สุรสิทธิ์       | 1,500.00  |
| 7  | น.ส.เจสิรัฐ รักษาพวก        | 1,500.00  |
| 8  | นายเมธาสิทธิ์ หอมวงศ์       | 1,500.00  |
| 9  | น.ส.ปภาวรินทร์ เสี่ยมแหลม   | 1,500.00  |
| 10   | น.ส.นิชชาวัลย์ เป้าจรรยา    | 1,500.00  |
| ระดับอนุปริญญา ปริญญาตรี หรือเทียบเท่า                       |                             |           |
| 1  | นายอะตอม แถวไซสง            | 1,500.00  |
| 2  | นายเพชรพงษ์ ตั้งพงษ์        | 1,500.00  |
| 3  | น.ส.อรพิมล ขุนสูงเนิน       | 1,500.00  |
| 4  | น.ส.ญานิสรา ราชานนท์        | 1,500.00  |
| 5  | นายเชิดทศน์ กุลประดิษฐ์     | 1,500.00  |
| 6  | น.ส.บุศย์น้ำเพชร สำราญรัมย์ | 1,500.00  |
| 7  | น.ส.วิไลพร กันชัยภูมิ       | 1,500.00  |
| 8  | น.ส.เชียรภัทรา หล้าเพชร     | 1,500.00  |
| 9  | นายศุภกิตติ ห่อไซสง         | 1,500.00  |
| 10   | น.ส.ศิริประภา หงษ์ชัยภูมิ   | 1,500.00  |

ทุนการศึกษาต่อเนื่องตามพระราชดำริ สมเด็จพระเทพรัตนราชสุดา เจ้าฟ้ามหาจักรีสิรินธร  
รัฐสีมาคุณากรปิยชาติ สยามบรมราชกุมารี จำนวน 6,000 บาท ได้แก่

นายณัฐภัทร นพคุณ

บุตร นางภavana นพคุณ เลขทะเบียน 991

สังกัด โรงเรียนเพชรพิทยาสรรค์

ศึกษาอยู่ที่ มหาวิทยาลัยมหาสารคาม

คณะสัตวแพทยศาสตร์

สาขา สัตวแพทยศาสตร์ ชั้นปีที่ 6



ผลการเรียนเฉลี่ย นายณัฐภัทร นพคุณ

| ปีการศึกษา                    | เกรดเฉลี่ย (GPAX) | หมายเหตุ |
|-------------------------------|-------------------|----------|
| ภาคเรียนที่ 1 ปีการศึกษา 2558 | 3.68              |          |
| ภาคเรียนที่ 2 ปีการศึกษา 2558 | 3.16              |          |
| ภาคเรียนที่ 3 ปีการศึกษา 2558 | 3.25              | ซัมเมอร์ |
| ภาคเรียนที่ 1 ปีการศึกษา 2559 | 3.13              |          |
| ภาคเรียนที่ 2 ปีการศึกษา 2559 | 3.09              |          |
| ภาคเรียนที่ 1 ปีการศึกษา 2560 | 3.09              |          |
| ภาคเรียนที่ 2 ปีการศึกษา 2560 | 3.05              |          |
| ภาคเรียนที่ 1 ปีการศึกษา 2561 | 3.02              |          |
| ภาคเรียนที่ 2 ปีการศึกษา 2561 | 3.00              |          |
| ภาคเรียนที่ 1 ปีการศึกษา 2562 | 3.06              |          |
| ภาคเรียนที่ 2 ปีการศึกษา 2562 | 3.13              |          |
| ภาคเรียนที่ 1 ปีการศึกษา 2563 | 3.13              |          |

## 1.4.2 กิจกรรมสงเคราะห์งานศพสมาชิกในปี 2563 มีสมาชิกเสียชีวิต 6 คน คือ

| ที่ | ชื่อ- ชื่อสกุล          | สังกัด                      | สวัสดิการ       |                  |
|-----|-------------------------|-----------------------------|-----------------|------------------|
|     |                         |                             | สวัสดิการสหกรณ์ | ประกันชีวิตกลุ่ม |
| 1   | นางอรุณี โชคเหมาะ       | อบต.แหลมทอง                 | 2,000.00        | 100,000.00       |
| 2   | นายภานุวัฒน์ เทียมรัตน์ | อบต.หนองบัวบาน              |                 | 100,000.00       |
| 3   | นางชยามร พูนประสิทธิ์   | บ้านาญ สพม. 30              | 3,000.00        | 100,000.00       |
| 4   | นางไพริน จอหวัง         | ต่างจังหวัด ( สระบุรี )     |                 | -                |
| 5   | นายจตุพล สุคนธสาคร      | อบต. บ้านบัว                | 2,000.00        | 100,000.00       |
| 6   | นายองอาจ ศาสนะสุพินธุ์  | ต่างจังหวัด (อบต.หนองนาแซง) | -               | -                |

สหกรณ์ได้นำเงินสงเคราะห์ศพฯ ละ 2,000 , 4,000 และ 5,000 บาท ตามระเบียบสหกรณ์ออมทรัพย์สามัญศึกษาจังหวัดชัยภูมิ จำกัด ว่าด้วยเงินทุนสวัสดิการหรือสงเคราะห์สมาชิก พ.ศ. 2563 และได้เป็นตัวแทนศูนย์ประสานงานสมาคมฌาปนกิจสงเคราะห์สมาชิกชุมนุมสหกรณ์ออมทรัพย์ครูไทย (สสอค.) และสมาคมฌาปนกิจสงเคราะห์สหกรณ์สมาชิกของชุมนุมสหกรณ์ออมทรัพย์แห่งประเทศไทย (สส.ชสอ.) ได้มอบเงินสงเคราะห์ดังกล่าว ดังนี้

| ที่ | ชื่อ- ชื่อสกุล          | สังกัด                      | สวัสดิการ  |            |
|-----|-------------------------|-----------------------------|------------|------------|
|     |                         |                             | สสอค.      | สส.ชสอ.    |
| 1   | นางอรุณี โชคเหมาะ       | อบต.แหลมทอง                 | -          | 600,000.00 |
| 2   | นายภานุวัฒน์ เทียมรัตน์ | อบต.หนองบัวบาน              | -          | -          |
| 3   | นางชยามร พูนประสิทธิ์   | บ้านาญ สพม. 30              | -          | -          |
| 4   | นางไพริน จอหวัง         | ต่างจังหวัด ( สระบุรี )     | 600,000.00 | -          |
| 5   | นายจตุพล สุคนธสาคร      | อบต. บ้านบัว                | 600,000.00 | 600,000.00 |
| 6   | นายองอาจ ศาสนะสุพินธุ์  | ต่างจังหวัด (อบต.หนองนาแซง) | -          | -          |

1.4.3 กิจกรรมออกเยี่ยมสมาชิก โดยคณะกรรมการที่ได้รับมอบหมายได้ออกเยี่ยมสมาชิกซึ่งป่วยติดเตียงเป็นอัมพาต รวมทั้งได้ออกเยี่ยมสมาชิกที่มีปัญหาการส่งงวดชำระหนี้ เพื่อหาแนวทางแก้ไขปัญหาร่วมกัน



1.4.4 กิจกรรมจัดงานมุทิตาจิตให้กับสมาชิกที่เกษียณอายุราชการ สหกรณ์ได้จัดงาน  
เพื่อเป็นขวัญกำลังใจให้แก่สมาชิกในปี 2563 จำนวน 39 คน คือ

| ที่ | ชื่อ- ชื่อสกุล                | เลขสมาชิก | สังกัด                  | จำนวนเงิน |
|-----|-------------------------------|-----------|-------------------------|-----------|
| 1   | นายศราวุธ สิงหาราโท           | 952       | ร.ร.ชัยภูมิภักดีชุมพล   | 5,000.00  |
| 2   | นายสิทธิพร บำเพ็ญเพียร        | 33        | ร.ร.จัตุรัสวิทยาการ     | 5,000.00  |
| 3   | นางจิตตานันท์ ภูมิชัยธิโรชาติ | 198       | ร.ร.เพชรพิทยาสรรค์      | 5,000.00  |
| 4   | นายโกศล เพชรประไพ             | 3739      | ร.ร.หนองบัวแดงวิทยา     | 2,000.00  |
| 5   | นายชัยณรงค์ สวัสดิ์วงษ์       | 2111      | ร.ร.ชัยภูมิภักดีชุมพล   | 2,000.00  |
| 6   | นางศรีสุภางค์ ประยูรพันธุ์    | 4572      | ร.ร.ชัยภูมิภักดีชุมพล   | -         |
| 7   | นางนราจิต มาตรไทร             | 4402      | ร.ร.สตรีชัยภูมิ         | -         |
| 8   | นางสุจิตรา สุรนิงส์           | 1359      | ร.ร.สตรีชัยภูมิ         | 5,000.00  |
| 9   | นายวิเชียร กลิ่นมาลัย         | 1733      | ร.ร.สตรีชัยภูมิ         | 3,000.00  |
| 10  | นายสำเร็จ วงศ์ยะรา            | 3718      | ร.ร.สตรีชัยภูมิ         | 2,000.00  |
| 11  | นางสัททยา ฉวีชัย              | 4818      | ร.ร.สตรีชัยภูมิ         | -         |
| 12  | นายขจร ไกรสกุล                | 1293      | ร.ร.เมืองพญาแลวิทยา     | 5,000.00  |
| 13  | นายพิศิษฐ์ พึ่งภูมิ           | 243       | ร.ร.กุดชุมิวิทยา        | 5,000.00  |
| 14  | นางพิมพ์ภัทรา พุทธิทินรัชต์   | 244       | ร.ร.กุดชุมิวิทยา        | 5,000.00  |
| 15  | น.ส.ปัทมาพร บำรุงภักดี        | 4795      | ร.ร.บ้านค่ายวิทยา       | -         |
| 16  | นางดารา หอมวงษ์               | 4206      | ร.ร.หนองบัวแดงวิทยา     | -         |
| 17  | นางจารุณี คงสตรี              | 670       | ร.ร.จัตุรัสวิทยาการ     | 5,000.00  |
| 18  | นายสุเวทย์ บุญคง              | 2656      | ร.ร.โลกสะอาดวิทยา       | 2,000.00  |
| 19  | นายมูล อ่อนตา                 | 4398      | ร.ร.ห้วยเขย็วิทยา       | -         |
| 20  | นางวิไลลักษณ์ พูนประสิทธิ์    | 262       | อบจ.ชัยภูมิ             | 5,000.00  |
| 21  | นางอัจฉรา ศรีณรงค์            | 4668      | อบจ.ชัยภูมิ             | -         |
| 22  | น.ส.อัมรัตน์ แจ้กลาง          | 4710      | อบจ.ชัยภูมิ             | -         |
| 23  | นายประจวบ ระโหลาน             | 643       | ร.ร.กวางโจนศึกษา        | 5,000.00  |
| 24  | น.ส.สุพิตรา แจ่มใส            | 2004      | ร.ร.เกษตรสมบูรณ์วิทยาคม | 2,000.00  |
| 25  | นางสายสมร คงโนนกกอก           | 1631      | ร.ร.เกษตรสมบูรณ์วิทยาคม | 3,000.00  |
| 26  | นางระเบียบ มะลิดา             | 1937      | ร.ร.บำเหน็จณรงค์วิทยาคม | 3,000.00  |

| ที่ | ชื่อ- ชื่อสกุล               | เลขสมาชิก | สังกัด                  | จำนวนเงิน |
|-----|------------------------------|-----------|-------------------------|-----------|
| 27  | ว่าที่ร.อ.วิวัฒน์ ประทุมวงศ์ | 192       | ร.ร.บำเหน็จณรงค์วิทยาคม | 5,000.00  |
| 28  | นางวาสนา พลแสน               | 1915      | ร.ร.ห้วยด้อนพิทยาคม     | 2,000.00  |
| 29  | นางสุทัศนีย์ ธนศักดิ์พูนชัย  | 4055      | ร.ร.บ้านหันวิทยา        | 2,000.00  |
| 30  | นางงามจิต ภิรมย์ญาณ          | 4800      | ร.ร.เพชรวิทยาคาร        | -         |
| 31  | นายจริต ดีหามแห              | 4998      | ร.ร.โนนกอทวิทยา         | -         |
| 32  | นางรัชนิวรรณ ศรีสุกร         | 3727      | ร.ร.บ้านห้วยยาง         | 2,000.00  |
| 33  | น.ส.กมลรัตน์ ต่อสกุล         | 4787      | ร.ร.บ้านชีลองใต้        | -         |
| 34  | นายประสิทธิ์ ญาติพร้อม       | 3176      | ร.ร.บ้านนาโจด           | 2,000.00  |
| 35  | นายเรืองชัย ตั้งพงษ์         | 4058      | ร.ร.บ้านไร่ป่าไม้แดง    | 2,000.00  |
| 36  | นายวิรัตน์ ปรีเดช            | 4857      | ร.ร.บ้านนาอุดม          | -         |
| 37  | นายอุดม ธรรมมา               | 2800      | ร.ร.บ้านป่าไม้อุทิศ 3   | 2,000.00  |
| 38  | นายชนะ ทะด้วง                | 3937      | ร.ร.บ้านสะพานหิน        | 2,000.00  |
| 39  | นายจิบ แก้วขวาน้อย           | 3775      | ร.ร.บ้านห้วยยางดี       | 2,000.00  |

ในกรณีที่ไม่ได้รับเงินช่วยเหลือ เนื่องจากไม่อยู่ในเงื่อนไขของระเบียบสหกรณ์  
ออมทรัพย์สามัญศึกษาจังหวัดชัยภูมิ จำกัด ว่าด้วยเงินทุนสวัสดิการหรือสงเคราะห์สมาชิก พ.ศ. 2563 สหกรณ์  
ได้เชิญมาร่วมด้วยและมอบของที่ระลึกแทน

1.4.5 กิจกรรมการประกันชีวิตกลุ่ม สหกรณ์ได้จัดทำประกันชีวิตกลุ่มให้กับสมาชิก  
โดยสหกรณ์และสมาชิกช่วยกันออกค่าประกันคนละครั้ง ทุนประกัน จำนวน 100,000 บาท ในปี 2563 มี  
ผู้เสียชีวิตและรับเงินประกันชีวิตกลุ่ม คือ

1. นางอรุณี โชคเหมาะ ได้รับเงินประกันชีวิตกลุ่ม จำนวน 100,000 บาท
2. นายภานุวัฒน์ เทียมรัตน์ ได้รับเงินประกันชีวิตกลุ่ม จำนวน 100,000 บาท
3. นางชยามร พูนประสิทธิ์ ได้รับเงินประกันชีวิตกลุ่ม จำนวน 100,000 บาท
4. นายจตุพล สุคนธสาคร ได้รับเงินประกันชีวิตกลุ่ม จำนวน 100,000 บาท

1.4.6 กิจกรรมระดมทุน คือเพิ่มหุ้นให้สมาชิกที่มีเงินมาซื้อหุ้นเพิ่มทุกคนในอัตรา  
ร้อยละ 0.50 กิจกรรมนี้ได้รับความสนใจจากสมาชิกโดยสามารถระดมทุนเรือนหุ้นได้ จำนวน 15,000,000.00 บาท

## 2. แผนเพิ่มศักยภาพและปลูกจิตสำนึกที่ดีแก่บุคลากรสหกรณ์ งบประมาณใช้ไป 800,275.00 บาท

### 2.1 โครงการพัฒนาบุคลากร ในปี 2563 ได้ดำเนินกิจการพัฒนาบุคลากร ดังนี้

2.1.1 กิจกรรมอบรมกรรมการ เจ้าหน้าที่ ที่ปรึกษา และผู้ตรวจสอบกิจการ จำนวน 32 คน ในหลักสูตร “กลยุทธ์ การบริหารเงินทุนสหกรณ์สู่ความมั่นคง” ระหว่างวันที่ 20 มิถุนายน 2563

2.1.2 กิจกรรมจัดอบรมผู้แทนสมาชิก จำนวน 142 คน “หลักสูตร การเพิ่มศักยภาพให้ผู้แทนสมาชิก ระหว่างวันที่ 21 มิถุนายน 2563

2.1.3 กิจกรรมศึกษาดูงานสหกรณ์ออมทรัพย์สาธารณสุขสกลนคร จำกัด จังหวัดสกลนคร และสหกรณ์ออมทรัพย์ครูยโสธร จำกัด จังหวัดยโสธร ระหว่างวันที่ 17 -18 มีนาคม 2563

2.1.4 ร่วมกับเครือข่ายสหกรณ์ออมทรัพย์จังหวัดชัยภูมิ ศึกษาดูงานที่สหกรณ์ออมทรัพย์ครูสุพรรณบุรี จำกัด จังหวัดสุพรรณบุรี และสหกรณ์ออมทรัพย์ครูกาญจนบุรี จำกัด จังหวัดกาญจนบุรี ระหว่างวันที่ 28 -29 สิงหาคม 2563

2.1.5 เข้าร่วมประชุมสัมมนา ร่วมกับสมาพันธ์สหกรณ์ออมทรัพย์กรมสามัญศึกษา เรื่องแนวโน้มการดำเนินงานในหน้าที่สหกรณ์ออมทรัพย์สามัญศึกษาจังหวัดชัยภูมิ จำกัด ระหว่างวันที่ 25 -27 กันยายน 2563

### 2.16 กิจกรรมมีผู้เข้าอบรมประชุมสัมมนา ดังนี้

| ลำดับที่ | อบรมสัมมนาหลักสูตร   | ผู้เข้ารับการอบรมสัมมนา   | สถานที่จัด             |
|----------|--|---|------------------------|
| 1        | การแก้ไขข้อบังคับ ระเบียบสหกรณ์ เพื่อความมั่นคงของสมาชิกและสหกรณ์ กฎหมายล้มละลาย | 1. นายสุธี บุญถื่อ<br>2. นายประสงค์ พลทะจักร<br>3. น.ส.วัลลภา ฐานเจริญ<br>4. น.ส.กัญญณัช พิรุณทอง   | จังหวัดชลบุรี          |
| 2        | กฎหมายสินเชื่อ การบังคับคดี การขายทอดตลาดและกฎหมายล้มละลาย                       | 1. นายสุธี บุญถื่อ<br>2. นายประสงค์ พลทะจักร<br>3. นายชัยรัตน์ ศิลปดี<br>4. นายสมมาตร ช่างแก้ว<br>5. นายวิจิตร ชินศรี<br>6. นายนิพนธ์ ผ่องแผ้ว<br>7. น.ส.จิรารัตน์ ภัทรวดี<br>8. น.ส.อรอุมา จำเริญจิต | จังหวัดประจวบคีรีขันธ์ |

| ลำดับที่ | อรรถสมมนาหลักสูตร   | ผู้เข้ารับอรรถสมมนา  | สถานที่จัด |
|----------|---|--|------------|
| 3        | ความมั่นคงของสหกรณ์ฯ สมาชิก ภายใต้ยุทธศาสตร์การช่วยเหลือเกื้อกูลของสมาชิกสมาพันธ์ฯ อย่างเป็นรูปธรรม | 1. นายสุธี บุญถื่อ<br>2. นายประสงค์ พลทะจักร<br>3. นายสำเร็จ พลธรรม<br>4. นายสุพจน์ วรรณปักษ์<br>5. นายวิจิตร ชินศรี<br>6. นายสิทธิพร บำเพ็ญเพียร<br>7. นายภักพล โสวิชัย<br>8. นายชัยรัตน์ ศิลปดี<br>9. นายนิพนธ์ ผ่องแผ้ว | จังหวัดเลย |

## 2.2 โครงการประชาสัมพันธ์กิจการสหกรณ์ งบประมาณใช้ไป 15,940.00 บาท

2.2.1 จัดทำแผ่นพับประชาสัมพันธ์สหกรณ์ เช่น แผ่นพับแนะนำสหกรณ์ แผ่นพับแนะนำเงินให้กู้ แผ่นพับแนะนำการฝากเงิน สรุปรูปเป็นวัน

2.2.2 จัดทำป้ายประชาสัมพันธ์ เพื่อปิดประกาศข่าวคราวความเคลื่อนไหวต่างๆ ในสหกรณ์ รวมทั้งจากหน่วยงานที่เกี่ยวข้อง

2.2.3 จัดทำเว็บไซต์ ไลน์ เพื่อประชาสัมพันธ์ข่าวสาร รวมทั้งรับฟังข้อเสนอแนะจากสมาชิก ประเมินผลการดำเนินการจากสมาชิก [www.cpmssc.com](http://www.cpmssc.com)

2.2.4 จัดทำเว็บไซต์ของสหกรณ์ เพื่อรายงานข้อมูลส่วนตัวของสมาชิก ทูลเรือนหุ้นเงินฝาก การกู้เงินรวมทั้งการค้ำประกันและผู้ค้ำประกัน ฯลฯ เป็นต้น

## 2.3 โครงการบริหารสมาชิกที่เข้ามาติดต่องานสหกรณ์ งบประมาณใช้ไป 160,638.09 บาท

2.3.1 จัดมูมน้ำดื่ม กาแฟ ลูกอม เพื่อบริการสมาชิก

2.3.2 จัดมูมนั่งสอพิมพ์ เพื่อให้สมาชิกติดตามข่าวสาร

2.3.3 จัดมูมโทรทัศน์ เพื่อความบันเทิง ผ่อนคลาย

2.3.4 จัดที่ซั้งน้ำหนัก ส่วนสูง เพื่อให้สมาชิกดูแลสุขภาพตัวเอง

2.3.5 จัดที่วัดไข้ เจลล้างมือ อ่างล้างมือพร้อมกระดาษชำระเพื่อป้องกันดาร์แพร์ระบาด

ของเชื้อไวรัสโคโรน่า 2019

### 3. แผนสนับสนุนขบวนการสหกรณ์และสาธารณประโยชน์

3.1 โครงการสร้างความสัมพันธ์กับสหกรณ์ออมทรัพย์ และหน่วยงานอื่น งบประมาณใช้ไป 25,000.00 บาท

3.1.1 เข้าร่วมกิจกรรมสัปดาห์ตลาดสหกรณ์จังหวัดชัยภูมิ

3.1.2 เข้าร่วมงานวันสหกรณ์แห่งชาติจังหวัดชัยภูมิ

3.1.3 เข้าร่วมกิจกรรมกับสมาพันธ์สหกรณ์ออมทรัพย์กรมสามัญศึกษาแห่งประเทศไทย

3.2 โครงการส่งเสริมและสนับสนุนกิจกรรมเพื่อชุมชนและสังคม งบประมาณใช้ไป 49,800.00 บาท

3.2.1 สนับสนุนงบประมาณค่าบำรุงสัปดาห์ตลาดสหกรณ์แห่งประเทศไทย

3.2.2 สนับสนุนงบประมาณเครือข่ายสหกรณ์ออมทรัพย์จังหวัดชัยภูมิ

3.2.3 สนับสนุนงบประมาณด้านกีฬาแก่สำนักงานเขตพื้นที่การศึกษามัธยมศึกษา

เขต 30

3.2.4 สนับสนุนงบประมาณกิจกรรมวันเด็กแห่งชาติ จังหวัดชัยภูมิ

3.2.5 สนับสนุนงบประมาณสมทบกฐินพระราชทานสำนักงานสหกรณ์จังหวัดชัยภูมิ

3.2.6 สนับสนุนงบประมาณสมทบกฐินพระราชทานสำนักงานตรวจบัญชีสหกรณ์

ชัยภูมิ

3.2.7 สนับสนุนงบประมาณสมทบกฐินพระราชทานกรมตรวจบัญชีสหกรณ์

3.2.8 สนับสนุนงบประมาณสมทบกฐินพระราชทานของกรมส่งเสริมสหกรณ์

3.2.9 สนับสนุนงบประมาณสมทบกฐินสหกรณ์สามัคคีสัปดาห์ตลาดสหกรณ์แห่ง

ประเทศไทย ร่วมกับ 7 ชุมนุมสหกรณ์ระดับชาติ สำนักงานจังหวัดขอนแก่นสำนักงานตรวจบัญชีสหกรณ์ขอนแก่น ปรชชานกรรมการสหกรณ์ทุกประเภทในจังหวัดขอนแก่นและขบวนการสหกรณ์ไทย

3.2.10 สนับสนุนงบประมาณสมทบกฐินสหกรณ์ออมทรัพย์จุฬาลงกรณ์มหาวิทยาลัย จำกัด

3.2.11 สนับสนุนงบประมาณสมทบกฐินพระราชทานชุมนุมสหกรณ์ออมทรัพย์แห่งประเทศไทย จำกัด

3.2.12 สนับสนุนงบประมาณสมทบกฐินสามัคคีสหกรณ์ออมทรัพย์ครูเลย จำกัด

3.2.13 สนับสนุนงบประมาณสมทบกฐินสามัคคีสหกรณ์ออมทรัพย์ครูขอนแก่น จำกัด

## 3.2.14 สนับสนุนงบประมาณสมทบกองทุนสามัคคีเครือข่ายขบวนการสหกรณ์

จังหวัดชัยภูมิ

## 3.2.15 สนับสนุนงบประมาณกิจกรรมการแสดงผลงานจิตอาสาสำนักงานเขตพื้นที่การศึกษา

มัธยมศึกษา เขต 30

ที่ประชุม รับทราบ

## 3.2 เรื่องแจ้งยอดสมาชิกสหกรณ์ประจำปี 2563

ประธานในที่ประชุม ได้แจ้งผลการรับสมัครสมาชิกใหม่ ลาออก เสียชีวิต และสมาชิกที่ขาดคุณสมบัติตามข้อบังคับ ในรอบปี 2563 (31 ตุลาคม 2563) ให้ที่ประชุมทราบดังนี้

| ประเภทสมาชิก | ปี 2562      | ปี 2563   |           |           |          |            | รวม          |
|--------------|--------------|-----------|-----------|-----------|----------|------------|--------------|
|              |              | สมัครใหม่ | ลาออก     | เสียชีวิต | โอนย้าย  | พ้นสภาพ    |              |
| สมาชิกสามัญ  | 1,613        | 58        | 50        | 6         | 1        | 232        | 1,382        |
| สมาชิกสมทบ   | 125          | 4         | 5         | -         | -        | -          | 124          |
| <b>รวม</b>   | <b>1,738</b> | <b>62</b> | <b>55</b> | <b>6</b>  | <b>1</b> | <b>232</b> | <b>1,506</b> |

ข้อมูลสมาชิกคงเหลือในวันสิ้นปี 31 ตุลาคม 2563 แยกตามหน่วยงาน

|   |                    |                       |
|---|--------------------|-----------------------|
| - สมาชิกสังกัดสำนักงานเขตพื้นที่มัธยมศึกษา เขต 30 |                    |                       |
| สหป.ชย 1,2,3 ม.กีฬา, ว.เกษตร, บำนาญ, สอ.สามัญ     | จำนวน              | 641 คน                |
| - สมาชิกสังกัดองค์การบริหารส่วนจังหวัดชัยภูมิ     | จำนวน              | 370 คน                |
| - สมาชิกสังกัดเทศบาลเมืองชัยภูมิ เทศบาลตำบล อบต.  | จำนวน              | 371 คน                |
|   | <b>รวมสมาชิก</b>   | <b>จำนวน 1,382 คน</b> |
| - สมาชิกสมทบ                                      | จำนวน              | 124 คน                |
| - ลูกหนี้รอเรียกเก็บ                              | จำนวน              | 326 คน                |
|   | <b>รวมทั้งสิ้น</b> | <b>จำนวน 1,832 คน</b> |

## ข้อมูลการรับเงินฝากของสมาชิก

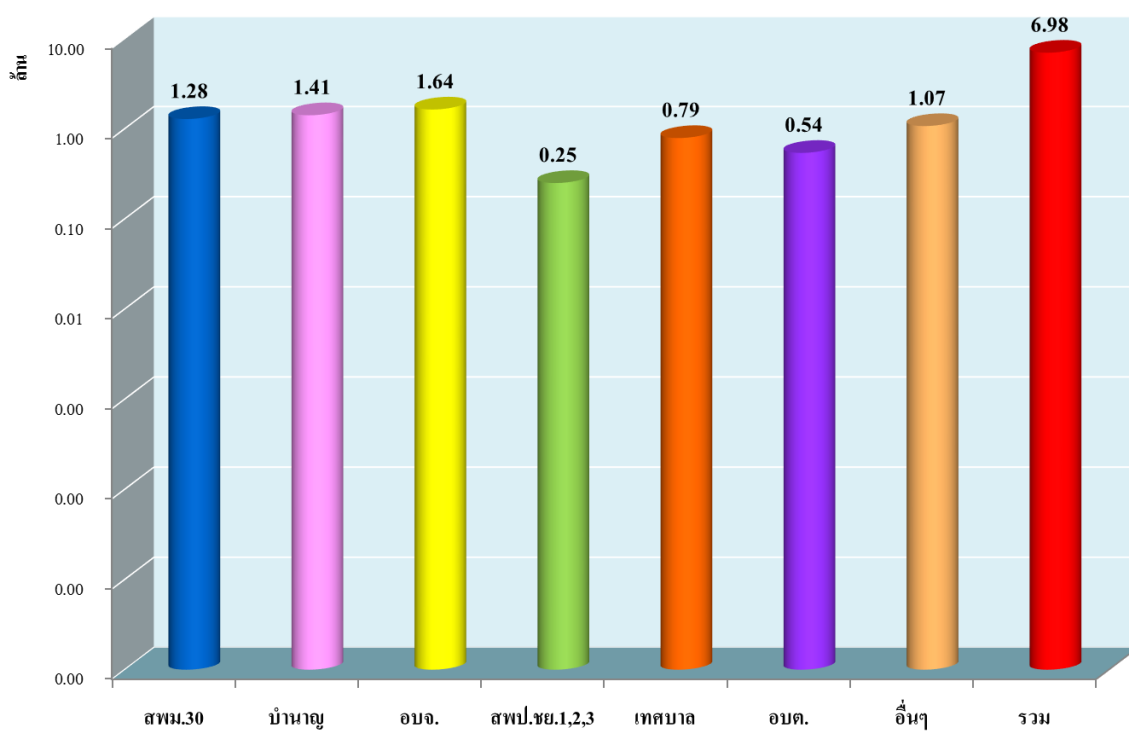
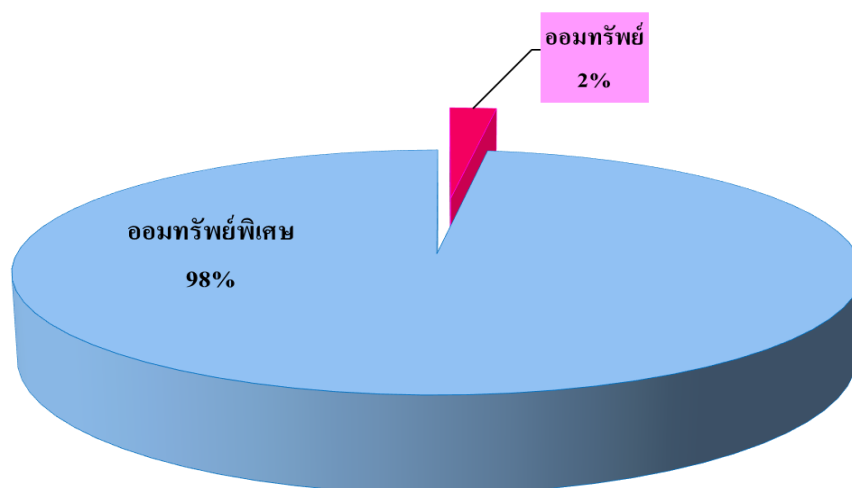

### ทุนเรือนหุ้นของสมาชิก



### ทุนเรือนหุ้นของสมาชิกกลุ่มต่างๆ

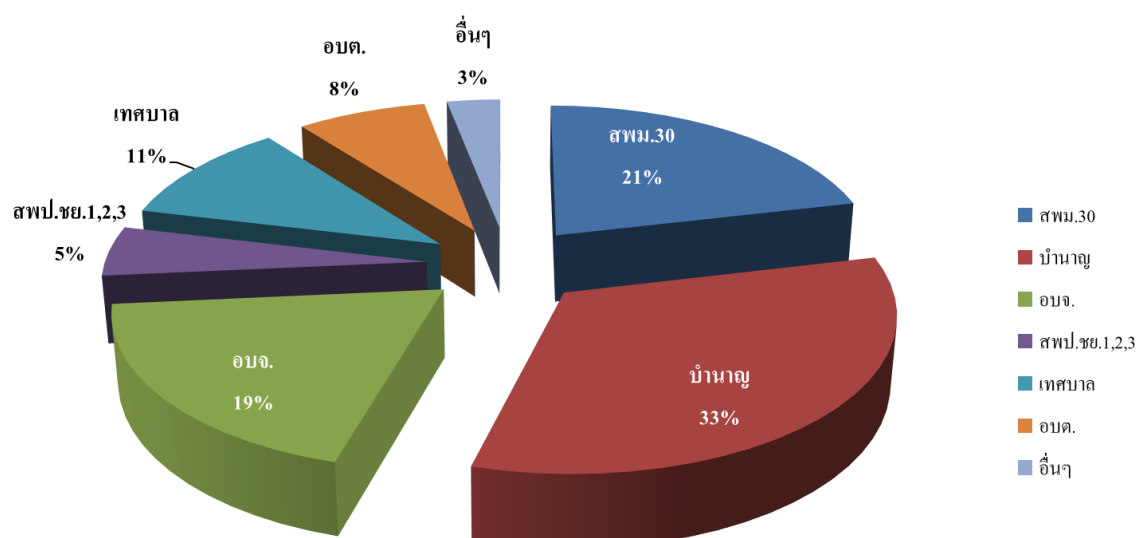



## การให้สินเชื่อสมาชิกปี 2563

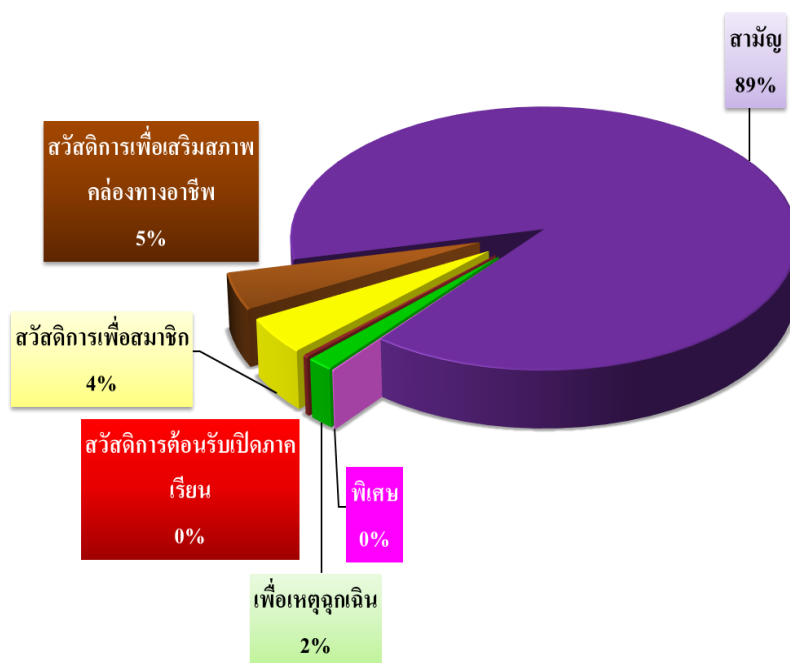

## มูลหนี้คงเหลือ

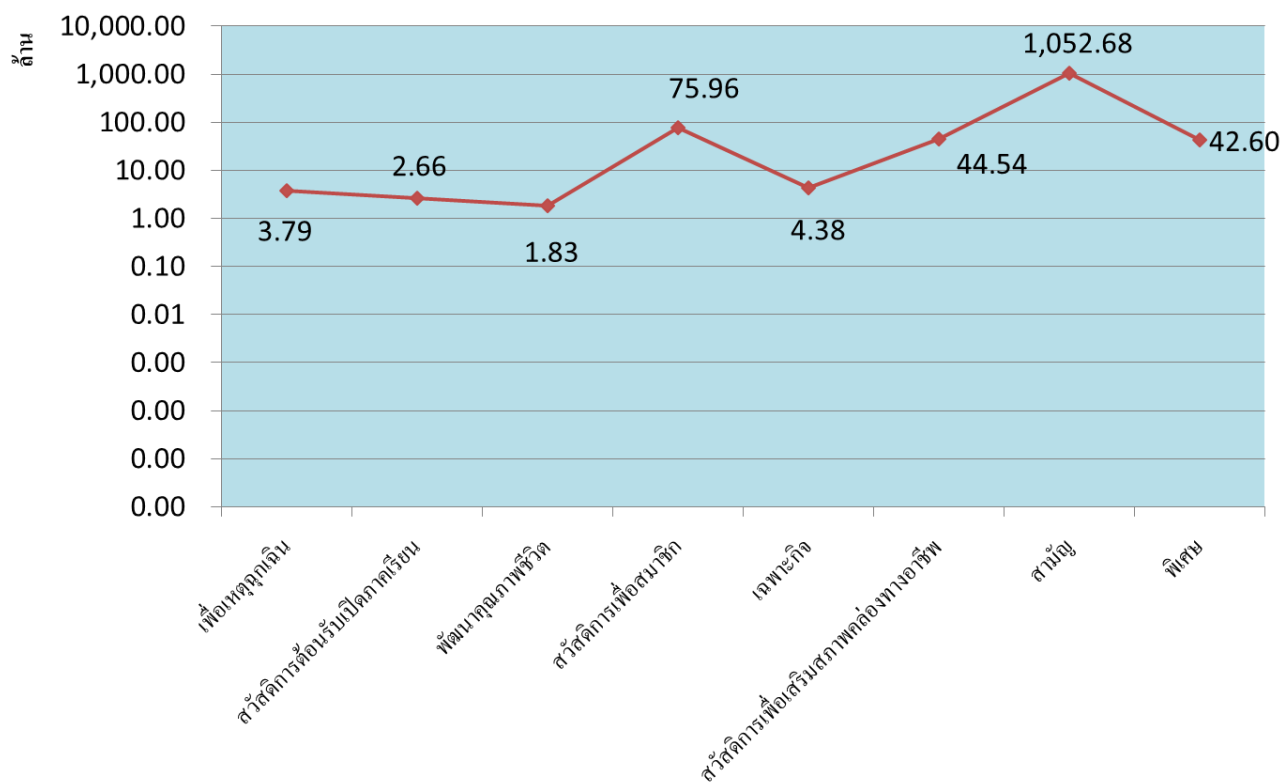

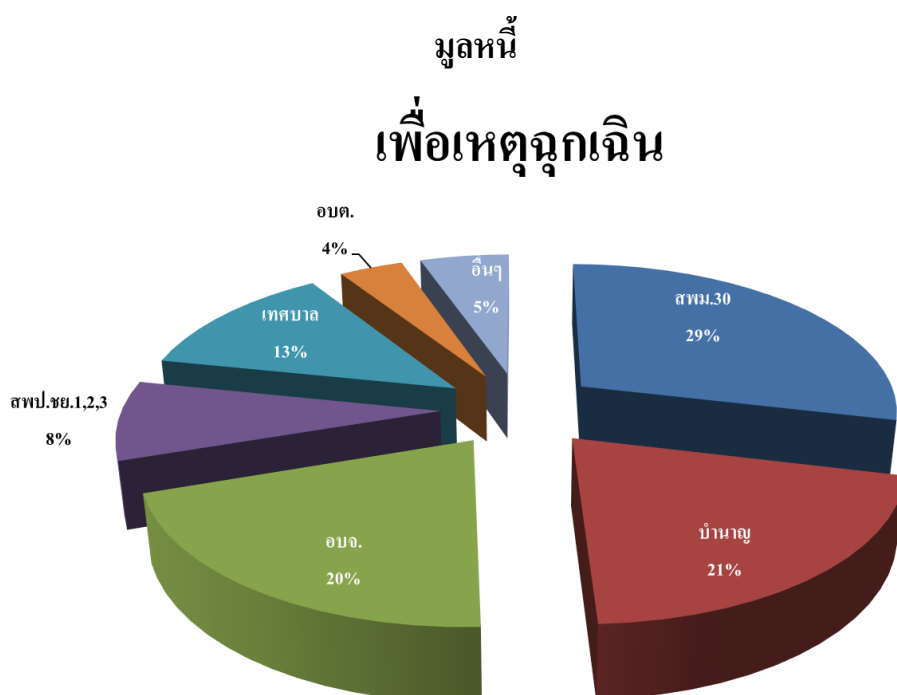

มูลหนี้  
สวัสดิการต้อนรับเปิดภาคเรียน

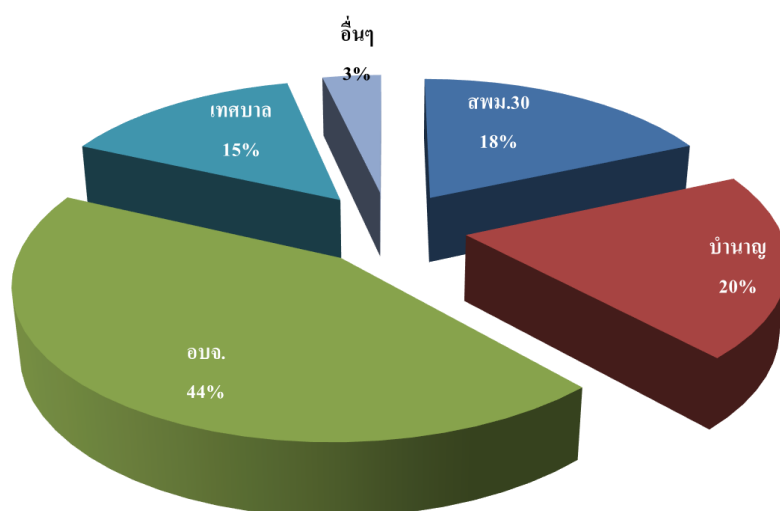

มูลนิธิ

## พัฒนาคุณภาพชีวิต

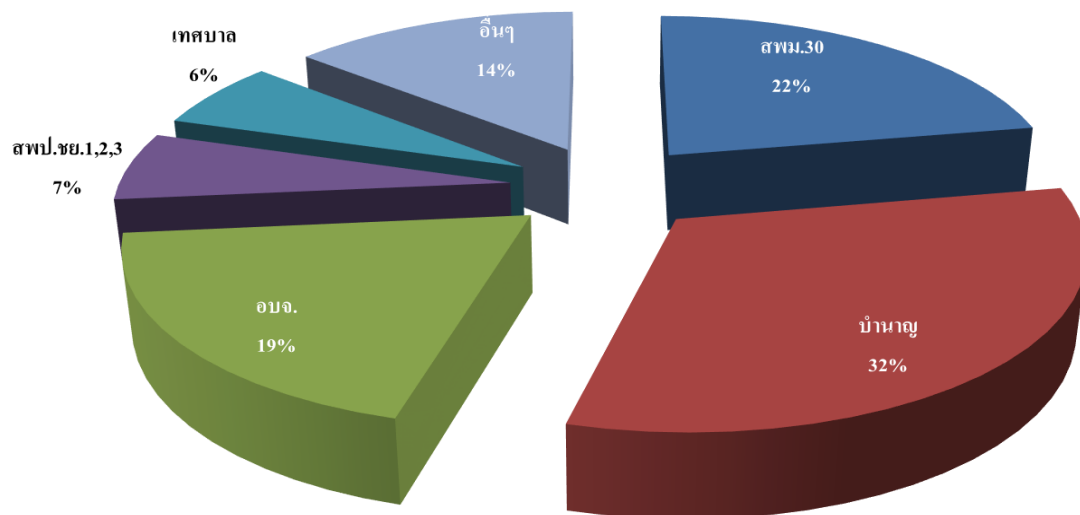

มูลนิธิ

## สวัสดิการเพื่อสมาชิก

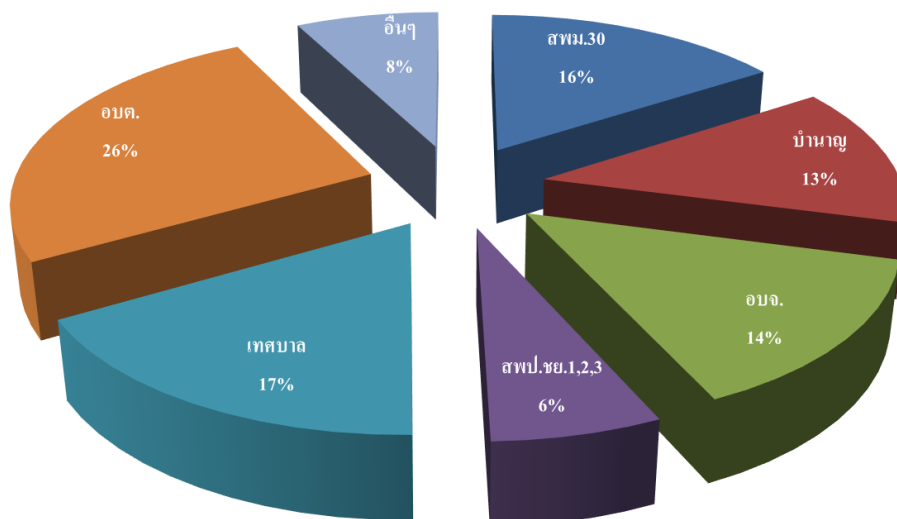

มูลหนี้

## เฉพาะกิจ

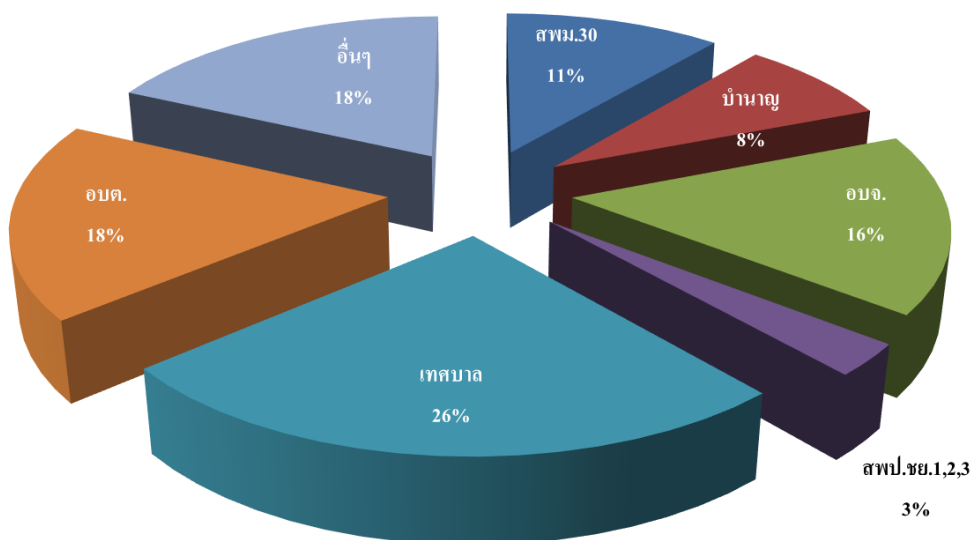

มูลหนี้

## สวัสดิการเพื่อเสริมสภาพคล่องทางอาชีพ

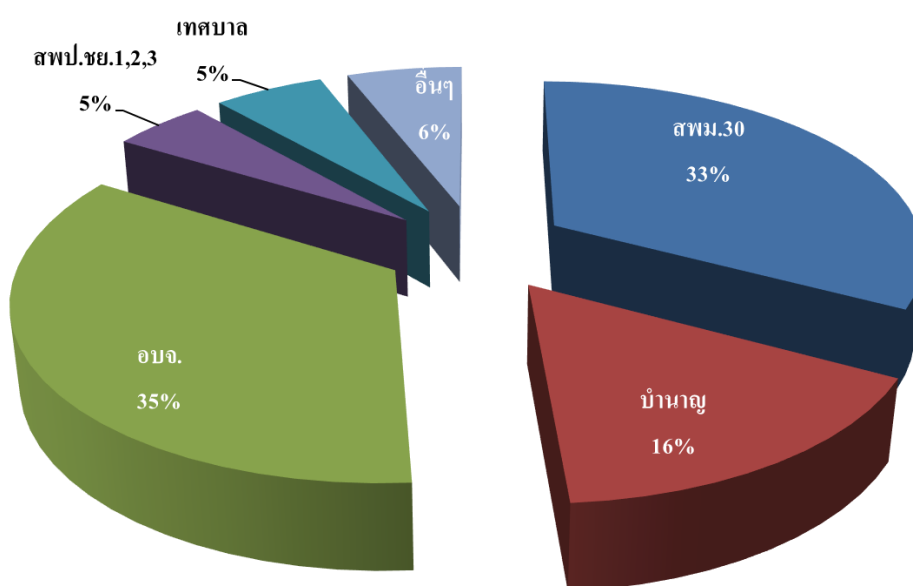

มูลนิธิ  
สามัญ

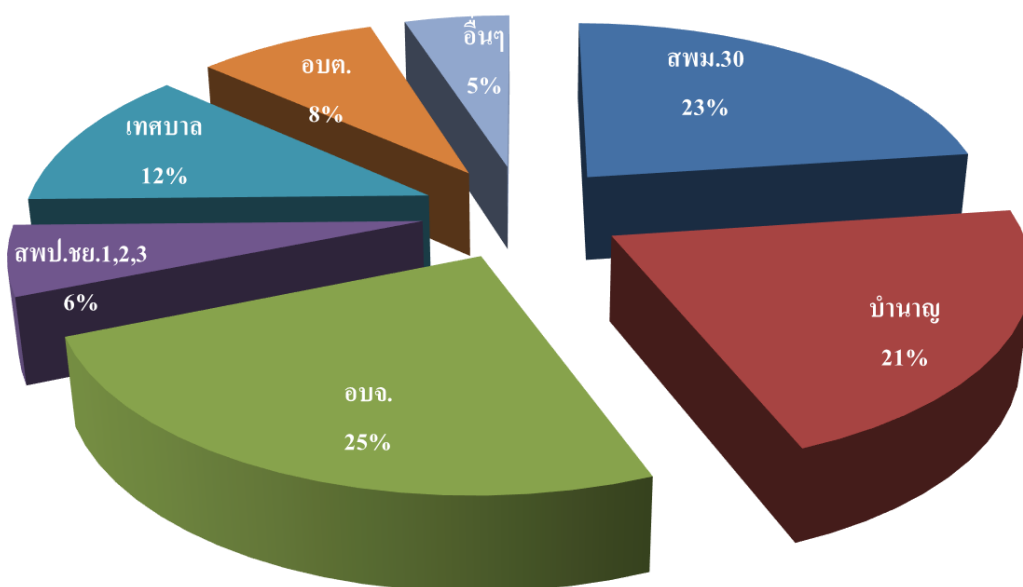

มูลนิธิ

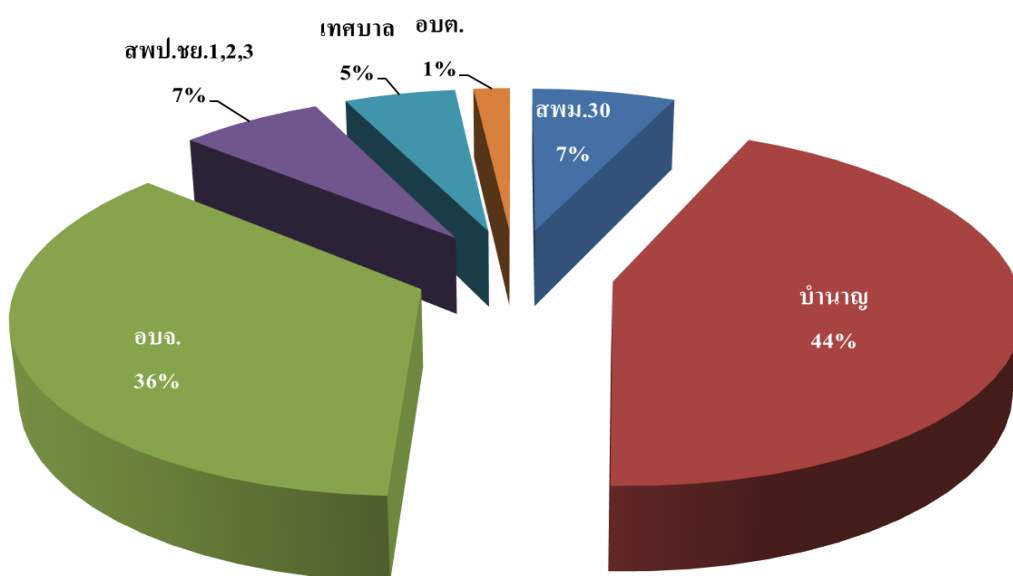

ที่ประชุม รับทราบ

### 3.3 เรื่องแจ้งยอดสมาชิกสมาคมฌาปนกิจสงเคราะห์สมาชิกชุมนุมสหกรณ์ออมทรัพย์ครูไทย

(สสอ.)

ประธานในที่ประชุม ได้แจ้งผลการรับสมัครสมาชิกใหม่ ลาออก เสียชีวิตและสมาชิกที่ขาดคุณสมบัติตามข้อบังคับ ในรอบปี 2563 ให้ที่ประชุมทราบดังนี้

| ปี 2562 | ปี 2563   |                |         |           |       |
|---------|-----------|----------------|---------|-----------|-------|
|         | สมัครใหม่ | ลาออก/ โอนย้าย | พ้นสภาพ | เสียชีวิต | รวม   |
| 1,085   | 39        | 10             | 26      | 2         | 1,086 |

ที่ประชุม รับทราบ

### 3.4 เรื่องแจ้งยอดสมาชิกสมาคมฌาปนกิจสงเคราะห์สหกรณ์สมาชิกของชุมนุมสหกรณ์

ออมทรัพย์แห่งประเทศไทย (สส.ชสอ.)

ประธานในที่ประชุม ได้แจ้งผลการรับสมัครสมาชิกใหม่ ลาออก เสียชีวิต และสมาชิกที่ขาดคุณสมบัติตามข้อบังคับ ในรอบปี 2563 ให้ที่ประชุมทราบดังนี้

| ปี 2562 | ปี 2563   |                |         |           |     |
|---------|-----------|----------------|---------|-----------|-----|
|         | สมัครใหม่ | ลาออก/ โอนย้าย | พ้นสภาพ | เสียชีวิต | รวม |
| 593     | 132       | 5              | 8       | 1         | 711 |

ที่ประชุม รับทราบ

### 3.5 เรื่องสรุปผลการดำเนินงาน ประจำปี 2563

#### 3.5.1 ทุนเรือนหุ้น

| ชื่อบัญชี    | ยอดคงเหลือ     |                | การเปลี่ยนแปลง |        |
|--------------|----------------|----------------|----------------|--------|
|              | 31 ต.ค. 62     | 31 ต.ค. 63     | จำนวนเงิน      | ร้อยละ |
| ทุนเรือนหุ้น | 416,214,540.00 | 437,453,380.00 | 21,238,840.00  | 5.10   |

#### 3.5.2 การรับฝากเงิน

| ลำดับ<br>ที่ | รายการ         | 31 ต.ค. 62            | รับฝาก                | ถอน                   | 31 ต.ค. 63            |
|--------------|----------------|-----------------------|-----------------------|-----------------------|-----------------------|
| 1            | ออมทรัพย์      | 6,388,334.32          | 6,550,856.50          | 5,956,001.37          | 6,983,189.45          |
| 2            | ออมทรัพย์พิเศษ | 292,347,445.78        | 138,713,712.71        | 117,389,400.00        | 313,671,758.49        |
| 3            | ครบรอบ 25 ปี   | 0.00                  | 5,331,940.50          | 0.00                  | 5,331,940.50          |
|              | <b>รวม</b>     | <b>298,735,780.10</b> | <b>150,596,509.71</b> | <b>123,345,401.37</b> | <b>325,986,888.44</b> |

#### 3.5.3 การลงทุน

| รายการ                                      | 31 ต.ค. 62 | 31 ต.ค. 63     | เพิ่ม (ลด)     |
|---|------------|----------------|----------------|
| 1. ชุมนุมสหกรณ์ออมทรัพย์แห่งประเทศไทย จำกัด | 561,000.00 | 3,061,000.00   | 2,500,000.00   |
| 2. ชุมนุมสหกรณ์ออมทรัพย์ครูไทย จำกัด        | 26,010.00  | 27,810.00      | 1,800.00       |
| 3. เงินฝากสหกรณ์อื่น                        | 0.00       | 100,000,000.00 | 100,000,000.00 |

#### 3.5.4 การกู้เงินจากสหกรณ์อื่น

| รายการ  | 31 ต.ค. 62     | 31 ต.ค. 63     | เพิ่ม (ลด)     |
|---|----------------|----------------|----------------|
| ชุมนุมสหกรณ์ออมทรัพย์แห่งประเทศไทย จำกัด      | 86,030,101.84  | 230,600,000.00 | 144,569,898.16 |
| สหกรณ์ออมทรัพย์ครูกรมสามัญศึกษา จำกัด         | 226,600,000.00 | 285,210,501.84 | 58,610,501.84  |
| ธนาคารเพื่อการเกษตรและสหกรณ์การเกษตร          | 27,439,752.42  | 0.00           | -27,439,752.42 |
| หนี้สินอื่นๆ (เงินเบิกเกินบัญชีธนาคารกรุงไทย) | 5,524,425.29   | 304,043.96     | -5,220,381.33  |

ที่ประชุม รับทราบ

### 3.6 เรื่องรายงานการตรวจสอบกิจการสหกรณ์ประจำปี 2563

รายงานการตรวจสอบกิจการ  
สหกรณ์ออมทรัพย์สามัญศึกษาจังหวัดชัยภูมิ จำกัด  
สำหรับปีสิ้นสุดวันที่ 31 ตุลาคม 2563

.....

เรียน ที่ประชุมใหญ่สามัญประจำปีสหกรณ์ออมทรัพย์สามัญศึกษาจังหวัดชัยภูมิ จำกัด

ตามที่ประชุมใหญ่สามัญประจำปี 2562 เมื่อวันที่ 21 ธันวาคม 2562 ได้ทำการเลือกตั้งข้าพเจ้าและคณะเป็นผู้ตรวจสอบกิจการสหกรณ์ออมทรัพย์สามัญศึกษาจังหวัดชัยภูมิ จำกัด สำหรับปีสิ้นสุดวันที่ 31 ตุลาคม 2563 ข้าพเจ้าได้ทำการตรวจสอบและรายงานผลการตรวจสอบให้คณะกรรมการดำเนินการทราบเป็นประจำทุกเดือน ในโอกาสนี้ข้าพเจ้าและคณะขอเสนอผลการตรวจสอบประจำปี 2563 โดยสรุปดังนี้

#### 1. วัตถุประสงค์ของการตรวจสอบ

- 1.1 เพื่อตรวจสอบการปฏิบัติงานเกี่ยวกับการบัญชีและการควบคุมการเงิน
- 1.2 เพื่อตรวจสอบการดำเนินการอื่นๆ ของสหกรณ์

#### 2. ขอบเขตการตรวจสอบ

- 2.1 ตรวจสอบความถูกต้องของการบันทึกบัญชีตามเอกสารหลักฐาน
- 2.2 ตรวจสอบการควบคุมการเงินตามระเบียบและข้อกำหนดของสหกรณ์
- 2.3 ตรวจสอบการดำเนินงานตามวัตถุประสงค์ ข้อบังคับ และมติของที่ประชุม

#### 3. การบัญชี

- 3.1 เอกสารหลักฐานประกอบการลงบัญชีมีครบถ้วน สมบูรณ์ทุกรายการ
- 3.2 การบันทึกบัญชีของสหกรณ์ฯ เรียบร้อย ถูกต้องและเป็นปัจจุบัน
- 3.3 การจัดทำบัญชีย่อยและทะเบียนต่างๆ เรียบร้อย ถูกต้องตามบัญชีคุมยอด
- 3.4 การเสนอรายงานทางบัญชีต่อคณะกรรมการ มีการเสนอรายการทางบัญชีต่อคณะกรรมการดำเนินการเป็นประจำทุกเดือน

4. การควบคุมการเงิน การรับ – จ่ายเป็นไปตามระเบียบที่สหกรณ์ฯ กำหนดการเก็บรักษาเงินสดในมือเก็บไว้ถูกต้อง

5. การบริหารงานของสหกรณ์ฯ ดำเนินการเป็นไปตามข้อบังคับ ระเบียบ นโยบาย แผนงาน และมติของที่ประชุม



## 6. การดำเนินงาน

6.1 สมาชิก การรับสมาชิกและการพ้นจากสมาชิกภาพเป็นไปตามข้อบังคับ และระเบียบของสหกรณ์ทุกประการ

6.2 เงินให้กู้แก่สมาชิกสหกรณ์ฯ ให้เงินกู้แก่สมาชิก 9 ประเภท คือ

| ลำดับที่ | รายการ   | วงเงินกู้    | อัตราดอกเบี้ย |
|----------|--|--------------|---------------|
| 1        | เงินกู้เพื่อเหตุฉุกเฉิน                                  | 50,000.00    | 7.75          |
| 2        | เงินกู้โครงการสวัสดิการเพื่อสมาชิก                       | 200,000.00   | 7.75          |
| 3        | เงินกู้โครงการสวัสดิการ ATM                              | 200,000.00   | 7.75          |
| 4        | เงินกู้โครงการเฉพาะกิจ                                   | 200,000.00   | 7.75          |
| 5        | เงินกู้โครงการพัฒนาคุณภาพชีวิต                           | 100,000.00   | 6.65          |
| 6        | เงินกู้ต้อนรับเปิดภาคเรียน                               | 100,000.00   | 7.50          |
| 7        | เงินกู้ตามโครงการสวัสดิการเสริมสภาพคล่องในการประกอบอาชีพ | 500,000.00   | 7.50          |
| 8        | เงินกู้สามัญ   | 1,700,000.00 | 7.75          |
| 9        | เงินกู้พิเศษ   | 4,000,000.00 | 6.75          |

6.3 การให้เงินคงเหลือ ณ วันที่ 31 ตุลาคม 2563 มีดังนี้

| ลำดับที่           | รายการ   | จำนวนเงิน (บาท)         |
|--------------------|--|-------------------------|
| 1                  | เงินกู้เพื่อเหตุฉุกเฉิน                                  | 3,788,595.00            |
| 2                  | เงินกู้โครงการสวัสดิการเพื่อสมาชิก                       | 66,090,680.00           |
| 3                  | เงินกู้โครงการสวัสดิการ ATM                              | 9,873,216.00            |
| 4                  | เงินกู้โครงการเฉพาะกิจ                                   | 4,376,511.00            |
| 5                  | เงินกู้โครงการพัฒนาคุณภาพชีวิต                           | 1,831,600.00            |
| 6                  | เงินกู้ต้อนรับเปิดภาคเรียน                               | 2,657,200.00            |
| 7                  | เงินกู้ตามโครงการสวัสดิการเสริมสภาพคล่องในการประกอบอาชีพ | 44,541,345.00           |
| 8                  | เงินกู้สามัญ   | 1,073,098,665.33        |
| 9                  | เงินกู้พิเศษ   | 42,601,576.00           |
| <b>รวมทั้งสิ้น</b> |  | <b>1,248,859,388.33</b> |

6.4 การรับฝากเงินจากสมาชิก ปัจจุบันสหกรณ์ฯ มีเงินฝาก 3 ประเภท ดังนี้

| ลำดับที่ | รายการ                       | ยอดคงเหลือ 31 ต.ค. 63 (บาท) | อัตราดอกเบี้ย |
|----------|------------------------------|-----------------------------|---------------|
| 1        | เงินฝากออมทรัพย์             | 6,983,189.45                | 3.50          |
| 2        | เงินฝากออมทรัพย์พิเศษ        | 313,671,758.49              | 4.00          |
| 3        | เงินฝากออมทรัพย์ครบรอบ 25 ปี | 5,331,940.50                | 4.25          |

6.5 ทุนเรือนหุ้น วันที่ 31 ตุลาคม 2563 สมาชิกมีหุ้นอยู่ในสหกรณ์ฯ มีทุนเรือนหุ้นคงเหลือจำนวน 437,453,380.00 บาท

6.6 ทุนสะสมตามข้อบังคับและระเบียบอื่นๆของสหกรณ์ จำนวน 3,510,169.00 บาท

6.7 ทุนสำรอง จำนวน 49,858,036.37 บาท

7. ข้อเสนอแนะและการติดตามผลการปฏิบัติตามข้อเสนอแนะและการแก้ไขปรับปรุง

ในระหว่างการตรวจสอบกิจการประจำเดือน คณะผู้ตรวจสอบกิจการได้เสนอแนะการปฏิบัติงานของสหกรณ์ต่อคณะกรรมการดำเนินการสหกรณ์ในที่ประชุมประจำเดือน และสหกรณ์ได้ดำเนินการปรับปรุงแก้ไขตามข้อเสนอแนะต่างๆ เป็นที่เรียบร้อยแล้ว

ลงชื่อ อรทัย สุวารีย์  
(นางสาวอรทัย สุวารีย์)

ประธานผู้ตรวจสอบกิจการสหกรณ์

ลงชื่อ มารศรี วีระรังษิยากรณ์  
(นางสาวมารศรี วีระรังษิยากรณ์)

ผู้ตรวจสอบกิจการสหกรณ์

ลงชื่อ ศิริรัตน์ เขตกระโทก  
(นางศิริรัตน์ เขตกระโทก)

เลขานุการผู้ตรวจสอบกิจการสหกรณ์

ที่ประชุม รับทราบ



# ระเบียบวาระที่ 4

## เรื่องเสนอเพื่อพิจารณา

## ระเบียบวาระที่ 4 เรื่องเสนอเพื่อพิจารณา

4.1 เรื่องพิจารณางบแสดงฐานะการเงิน งบกำไรขาดทุนสำหรับปีสิ้นสุดวันที่ 31 ตุลาคม 2563 และรายงานของผู้สอบบัญชีรับอนุญาต

ประธานในที่ประชุมได้สอบถามที่ประชุมว่าตามที่ผู้สอบบัญชีรับอนุญาตได้แถลงรายละเอียดงบแสดงฐานะการเงินต่อที่ประชุมมีสมาชิกท่านใด จะสอบถามรายละเอียดหรือไม่

มติที่ประชุม ด้วยคะแนนเสียงเป็นเอกฉันท์ อนุมัติงบแสดงฐานะการเงิน งบกำไรขาดทุนและงบกระแสเงินสดประจำปีทางบัญชี 2563 ตามที่เสนอ

#### 4.2 เรื่องอนุมัติการจัดสรรกำไรสุทธิประจำปี 2563

ตามที่สหกรณ์ได้ปิดงบบัญชีซึ่งมีผลกำไรสุทธิ 53,902,207.12 บาท (ห้าสิบล้านเก้าแสนสองพันสองร้อยเจ็ดบาทสิบสองสตางค์)ขอเสนอที่ประชุมเพื่อพิจารณาจัดสรร ดังนี้

| ลำดับ<br>ที่ | รายการ   | ปี 2562<br>กำไรสุทธิ |        | ปี 2563<br>กำไรสุทธิ |        |
|--------------|--|----------------------|--------|----------------------|--------|
|              |  | จำนวนเงิน            | ร้อยละ | จำนวนเงิน            | ร้อยละ |
|              |  | 39,566,416.84 บาท    |        | 53,902,207.12 บาท    |        |
|              |  | ปันผลร้อยละ 6        | 62.85% |                      |        |
|              |  | เฉลี่ยคืนร้อยละ 9    | 14.96% |                      |        |
| 1            | เป็นทุนสำรองไม่น้อยกว่าร้อยละ 10 กำไรสุทธิ   | 4,272,285.84         | 10.80% | 7,501,995.12         | 13.92  |
| 2            | เป็นบำรุงสันนิบาตสหกรณ์ร้อยละ 1 ของกำไรสุทธิแต่ไม่เกิน 30,000.00 บาท                           | 30,000.00            | 0.08%  | 30,000.00            | 0.06   |
| 3            | เป็นเงินปันผลตามหุ้นที่ชำระแล้วให้แก่สมาชิก ร้อยละ 6 แต่ไม่เกินร้อยละ 80 ของกำไรสุทธิของสหกรณ์ | 24,866,224.00        | 62.85% | 23,945,566.00        | 44.42  |
| 4            | เป็นเงินเฉลี่ยคืนตามส่วนธุรกิจร้อยละ 15  | 5,917,907.00         | 14.96% | 10,824,646.00        | 20.08  |
| 5            | เป็นเงินโบนัสกรรมการ เจ้าหน้าที่ไม่เกินร้อยละ 10 ของกำไรสุทธิ                                  | 2,980,000.00         | 7.53%  | 3,900,000.00         | 7.24   |
| 6            | เป็นทุนรักษาระดับอัตราเงินปันผลไม่เกินร้อยละ 2 แห่งทุนเรือนหุ้น                                | 300,000.00           | 0.76%  | 2,000,000.00         | 3.71   |
| 7            | เป็นทุนเพื่อการศึกษาอบรมทางสหกรณ์ไม่เกินร้อยละ 10 ของกำไรสุทธิ                                 | 300,000.00           | 0.76%  | 700,000.00           | 1.30   |
| 8            | เป็นทุนสาธารณประโยชน์ไม่เกินร้อยละ 10 ของกำไรสุทธิ   | 300,000.00           | 0.76%  | 600,000.00           | 1.10   |

| ลำดับ<br>ที่ | รายการ   | ปี 2562<br>กำไรสุทธิ<br>39,566,416.84 บาท<br>ปันผลร้อยละ 6 62.85%<br>เฉลี่ยคืนร้อยละ 9 14.96% |        | ปี 2563<br>กำไรสุทธิ<br>53,902,207.12 บาท |        |
|--------------|--|---|--------|---|--------|
|              |  | จำนวนเงิน   | ร้อยละ | จำนวนเงิน                                 | ร้อยละ |
| 9            | เป็นทุนสวัสดิการหรือสงเคราะห์ตามสมควรแก่สมาชิกและครอบครัวไม่เกินร้อยละ 10 ของกำไรสุทธิ | 300,000.00  | 0.76%  | 1,400,000.00                              | 2.60   |
| 10           | เป็นทุนเพื่อจัดตั้งสำนักงานหรือทุนอื่นๆ เพื่อเสริมสร้างความมั่นคงให้แก่สหกรณ์          | 300,000.00  | 0.76%  | 3,000,000.00                              | 5.57   |

เมื่อจัดสรรตามที่เสนอ จะมีผลดังนี้

| ลำดับที่           | รายการ                    | จำนวนเงิน            | ร้อยละ     |
|--------------------|---------------------------|----------------------|------------|
| 1                  | จัดสรรเป็นของสมาชิก       | 34,770,212.00        | 64.50      |
| 2                  | การจัดสรรอื่นตามกฎหมาย    | 15,231,995.12        | 28.26      |
| 3                  | ผลตอบแทนในการบริหารจัดการ | 3,900,000.00         | 7.24       |
| <b>รวมทั้งสิ้น</b> |                           | <b>53,902,207.12</b> | <b>100</b> |

มติที่ประชุม ด้วยคะแนนเสียงเป็นเอกฉันท์ อนุมัติการจัดสรรกำไรสุทธิประจำปี 2563  
ตามที่เสนอ

### 4.3 เรื่องพิจารณาแผนปฏิบัติการและงบประมาณประจำปี 2564

ด้วยสหกรณ์ออมทรัพย์จังหวัดชัยภูมิ จำกัด เป็นสถาบันการเงินตามประกาศของกระทรวงการคลัง และเป็นนิติบุคคลตามกฎหมายสหกรณ์ คณะกรรมการดำเนินการ ชุดที่ 25 จึงขอเสนอแผนงานระยะที่ 2 ประจำปี 2564 (แผนระยะ 5 ปี ตั้งแต่ปี 2563 – 2567) ดังนี้

#### วิสัยทัศน์ (Vision)

ประสิทธิภาพการบริหารจัดการและการบริการ เพื่อคุณภาพชีวิตที่ดีภายในปี 2567

#### พันธกิจ (Mission)

1. ส่งเสริมและพัฒนาสหกรณ์ให้มีความมั่นคง ทนสมัย
2. เสริมสร้างศักยภาพบุคลากรสหกรณ์ให้มีความรู้ ความเชี่ยวชาญด้านวิชาชีพสหกรณ์
3. ร่วมมือกับเครือข่ายและช่วยเหลือชุมชน เพื่อให้ขบวนการสหกรณ์เข้มแข็ง

#### กลยุทธ์ (strategy)

1. เร่งรัดการบริหารจัดการสหกรณ์ให้ป็นมืออาชีพ
2. ระดมการฝากเงิน ทุนเรือนหุ้น และการลงทุนให้เพิ่มขึ้น
3. เร่งรัดการปฏิบัติงานของเจ้าหน้าที่ เพื่อให้บริการแก่สมาชิก
4. พัฒนาความรู้และปลูกจิตสำนึกที่ดีด้านอุดมการณ์ หลักการสหกรณ์
5. ส่งเสริมการเอื้ออาทรต่อชุมชนและสังคม

#### ค่านิยม (Value)

สมาชิก รู้บทบาท รู้หน้าที่ ใช้นี้ตามกติกา จะนำพาซึ่งความมั่นคง

#### แผนงาน (Planning)

1. แผนการดำเนินกิจการสหกรณ์
2. แผนเพิ่มศักยภาพและปลูกจิตสำนึกที่ดีแก่บุคลากรสหกรณ์
3. แผนส่งเสริมคุณภาพชีวิตแก่สมาชิก
4. แผนส่งเสริมสนับสนุนขบวนการสหกรณ์

## แผนงานที่ 1 การดำเนินกิจการสหกรณ์ ประกอบด้วยงานดังนี้

### 1.1 งานบริหารการเงิน

- กิจกรรมควบคุมภายใน
- กิจกรรมการลงทุน
- กิจกรรมวิเคราะห์โครงสร้างทางการเงิน
- กิจกรรมการปล่อยเงินกู้
- กิจกรรมกู้ยืมจากแหล่งเงินทุนเพื่อเสริมสภาพคล่อง
- กิจกรรมการแก้ไขการกู้ยืมซ้ำของสมาชิก

### 1.2 งานบริหารสำนักงาน

- กิจกรรมป้องกันและปราบปรามการฟอกเงิน
- กิจกรรมป้องกันความปลอดภัยด้านอาคารสถานที่
- กิจกรรมรักษาความปลอดภัยด้านเทคโนโลยีสารสนเทศ
- กิจกรรมสำนักงานนำอยู่ นำทำงาน ( 5 ส )
- กิจกรรมทำบุญเนื่องในโอกาสวันก่อตั้งสหกรณ์ ( 27 ก.ค. )
- กิจกรรมจัดซื้อ โปรแกรมระบบงานสหกรณ์
- กิจกรรมประเมินมูลค่าสินทรัพย์สหกรณ์

### 1.3 งานแก้ไขปัญหาค่าสมาชิกซ้ำซ้อนสมาชิกกับสหกรณ์ออมทรัพย์อื่น

- กิจกรรมสำรวจสมาชิกที่เป็นสมาชิกซ้ำซ้อน
- กิจกรรมประสานงานและทำข้อตกลงระหว่างสหกรณ์ด้วยกัน
- กิจกรรมการโอนสมาชิก เพื่อแก้ไขความซ้ำซ้อน

## แผนงานที่ 2 แผนเพิ่มศักยภาพและปลูกจิตสำนึกที่ดีแก่บุคลากรสหกรณ์

### 2.1 งานกำกับ ติดตาม นิเทศการปฏิบัติงานของเจ้าหน้าที่

- กิจกรรมนิเทศงานตามคำสั่งสหกรณ์
- กิจกรรมรายงานผลการปฏิบัติงานตามที่ที่ได้รับมอบหมาย
- กิจกรรมประเมินผลการปฏิบัติงานหน้าที่ทุก 6 เดือน



## 2.2 งานพัฒนาบุคลากรสหกรณ์

- กิจกรรมส่งกรรมการ เจ้าหน้าที่ เข้าอบรมสัมมนาตามหน่วยงานที่เกี่ยวข้อง
- กิจกรรมนิเทศภายใน
  - : สมรรถนะของคณะกรรมการที่พึงประสงค์
  - : การเพิ่มศักยภาพของเจ้าหน้าที่ตามภาระหน้าที่ที่ได้รับมอบหมาย
  - : การเพิ่มศักยภาพของสมาชิกตามอุดมการณ์ หลักการสหกรณ์
- กิจกรรมศึกษาดูงาน
  - : สหกรณ์ต้นแบบ/สหกรณ์สีขาวด้วยธรรมาภิบาล
  - : สหกรณ์ต้นแบบ/สหกรณ์ที่พัฒนาคุณภาพชีวิตสมาชิก

## 2.3 งานประชาสัมพันธ์สหกรณ์

- กิจกรรมจัดทำวารสาร ( 6 เดือน ) และแผ่นพับของสหกรณ์
- กิจกรรมประสานงาน, รับฟังข้อคิดเห็นของสมาชิกในช่องทางต่างๆ

## แผนงานที่ 3 แผนส่งเสริมคุณภาพชีวิตแก่สมาชิก

### 3.1 งานสวัสดิการหรือสงเคราะห์สมาชิก

- กิจกรรมมอบทุนการศึกษาแก่นุตรสมาชิก
- กิจกรรมมอบทุนการศึกษาต่อเนื่อง ( ปริญญาตรี ) ต่อเนื่องตามพระราชดำริ สมเด็จพระเทพรัตนราชสุดา เจ้าฟ้ามหาจักรีสิรินธร รัฐสีมาคุณากรปิยชาติ สยามบรมราชกุมารี
- กิจกรรมมอบเงินเนื่องในโอกาสวันคล้ายวันเกิดสมาชิก
- กิจกรรมแสดงมุทิตาจิตแก่สมาชิกที่เกษียณอายุราชการ
- กิจกรรมสงเคราะห์งานฌาปนกิจศพสมาชิก
- กิจกรรมประกันชีวิตกลุ่ม
- กิจกรรมศูนย์ประสานงาน สสอ. และ สส.ชสอ.

### 3.2 งานให้บริการสมาชิกที่เข้ามาติดต่องานสหกรณ์

- กิจกรรมคัดกรอง เพื่อป้องกันการแพร่ระบาดของเชื้อไวรัสโคโรนา 2019
- กิจกรรมบริการน้ำดื่ม กาแฟ
- กิจกรรมบริการมูมนั่งสื่อบพิมพ์ / โทรทัศน์
- กิจกรรมบริการวัดส่วนสูง น้ำหนัก และความดัน

### 3.3 งานมอบเกียรติบัตรแก่สมาชิกดีเด่น

- กิจกรรมมอบเกียรติบัตรดีเด่นของสมาชิกด้านพัฒนาคุณภาพชีวิต
- กิจกรรมมอบเกียรติบัตรดีเด่นของสมาชิกด้านการออม
- กิจกรรมมอบเกียรติบัตรดีเด่นของสมาชิกด้านการมีส่วนร่วมในการบริหารสหกรณ์  
( ให้ออกคิดเห็นที่เป็นประโยชน์ต่อสหกรณ์ )

## แผนงานที่ 4 แผนส่งเสริมสนับสนุนขบวนการสหกรณ์

### 4.1 งานสร้างความสัมพันธ์ทั้งในและนอกภาคการเกษตร

- กิจกรรมเข้าร่วมการแข่งขันกีฬาของสหกรณ์จังหวัดชัยภูมิ
- กิจกรรมเข้าร่วมวันสหกรณ์แห่งชาติจังหวัดชัยภูมิ
- กิจกรรมเครือข่ายสหกรณ์ออมทรัพย์สัมพันธ์
- กิจกรรมเข้าร่วมประชุมตามที่สหกรณ์จังหวัดเชิญ

### 4.2 งานสนับสนุนงบประมาณด้านการศึกษา ศาสนา และวัฒนธรรม

- กิจกรรมสนับสนุนงบประมาณกีฬาโซน
- กิจกรรมปลูกต้นไม้ เนื่องในโอกาสวันเข้าพรรษา
- กิจกรรมสนับสนุนงบประมาณงานผ้าป่าสามัคคีและงานกฐิน
- กิจกรรมสนับสนุนงบประมาณงานบุญเดือนหก เจ้าพ่อพญาแล
- กิจกรรมถวายช้างเจ้าพ่อ งานกาชาดจังหวัดชัยภูมิ

### 4.3 งานส่งเสริมสนับสนุนกิจกรรมสหกรณ์ด้วยกัน

- กิจกรรมซื้อน้ำดื่มจากสหกรณ์การเกษตรอำเภอบ้านเขว้า
- กิจกรรมเป็นตัวแทนจำหน่ายสินค้าทางการเกษตรตามฤดูกาล
- กิจกรรมปล่อยเงินกู้ รับเงินฝากและฝากเงิน เพื่อเสริมสภาพคล่องระหว่างสหกรณ์ด้วยกัน

## **โครงการ ( Project )**

1. โครงการวิจัย เรื่อง ศึกษาการดำเนินงานของสหกรณ์สีขาวด้วยธรรมาภิบาล : ศึกษากรณีสหกรณ์ออมทรัพย์สามัญศึกษาจังหวัดชัยภูมิ จำกัด
2. โครงการวิจัย เรื่อง ศึกษาการแก้ไขปัญหาหนี้สมาชิก : ศึกษากรณีสหกรณ์ออมทรัพย์สามัญศึกษาจังหวัดชัยภูมิ จำกัด
3. โครงการรณรงค์การเพิ่มจำนวนสมาชิก

## 4.4 รายละเอียดแผนงาน ปี 2564

| รายการ   | แสดงผลงาน<br>ปีทางบัญชี 2563 |                  | แผนงาน<br>ปีทางบัญชี 2564 |
|--|------------------------------|------------------|---------------------------|
|  | แผนงาน                       | ผลงาน            |                           |
| <b>แผนรับสมาชิก</b>  |                              |                  |                           |
| รับสมาชิกระหว่างปี(คน)                                       | 100                          | 62               | 100                       |
| <b>แผนระดมทุน(บาท)</b>                                       |                              |                  |                           |
| การถือหุ้นสมาชิก   | 50,000,000.00                | 77,171,230.00    | 100,000,000.00            |
| การรับฝากเงินจากสมาชิก                                       | 100,000,000.00               | 150,656,509.71   | 150,000,000.00            |
| <b>แผนการดำเนินงานด้านสินเชื่อ</b>                           |                              |                  |                           |
| เงินกู้เพื่อเหตุฉุกเฉิน                                      | 10,000,000.00                | 18,769,463.00    | 20,000,000.00             |
| เงินกู้โครงการเฉพาะกิจ                                       | 10,000,000.00                | 835,280.00       | 0.00                      |
| เงินกู้โครงการพัฒนาคุณภาพชีวิต                               | 50,000,000.00                | 22,400.00        | 0.00                      |
| เงินกู้สวัสดิการเพื่อสมาชิก                                  | 120,000,000.00               | 34,827,395.00    | 70,000,000.00             |
| เงินกู้สวัสดิการ ATM   | 30,000,000.00                | 19,737,096.25    | 0.00                      |
| เงินกู้ต้อนรับเปิดภาคเรียน                                   | 0.00                         | 3,653,400.00     | 50,000,000.00             |
| เงินกู้ตามโครงการสวัสดิการเสริมสภาพ<br>คล่องในการประกอบอาชีพ | 0.00                         | 52,285,145.00    | 70,000,000.00             |
| เงินกู้สามัญ   | 800,000,000.00               | 1,043,517,651.00 | 800,000,000.00            |
| เงินกู้พิเศษ   | 20,000,000.00                | 1,027,618.00     | 45,000,000.00             |
| <b>แผนการรับคืนเงินกู้จากสมาชิก</b>                          |                              |                  |                           |
| เงินกู้เพื่อเหตุฉุกเฉิน                                      | 7,000,000.00                 | 20,842,176.00    | 10,000,000.00             |
| เงินกู้โครงการเฉพาะกิจ                                       | 5,000,000.00                 | 13,544,935.84    | 5,000,000.00              |
| เงินกู้โครงการพัฒนาคุณภาพชีวิต                               | 2,000,000.00                 | 9,219,200.00     | 2,000,000.00              |
| เงินกู้สวัสดิการเพื่อสมาชิก                                  | 100,000,000.00               | 95,260,172.00    | 100,000,000.00            |
| เงินกู้สวัสดิการ ATM   | 10,000,000.00                | 23,581,611.25    | 5,000,000.00              |
| เงินกู้ต้อนรับเปิดภาคเรียน                                   | 0.00                         | 996,200.00       | 2,000,000.00              |
| เงินกู้ตามโครงการสวัสดิการเสริมสภาพ<br>คล่องในการประกอบอาชีพ | 0.00                         | 7,743,800.00     | 10,000,000.00             |

| รายการ   | แสดงผลงาน<br>ปีทางบัญชี 2563 |                      | แผนงาน<br>ปีทางบัญชี<br>2564 |
|--|------------------------------|----------------------|------------------------------|
|  | แผนงาน                       | ผลงาน                |                              |
| เงินกู้สามัญ   | 700,000,000.00               | 828,184,647.00       | 850,000,000.00               |
| เงินกู้พิเศษ   | 5,000,000.00                 | 2,556,166.00         | 5,000,000.00                 |
| <b>แผนรับดอกเบี้ยเงินกู้และรายได้อื่น</b>                                |                              |                      |                              |
| รายได้อื่นๆ  | 50,000.00                    | 3,851.32             | 50,000.00                    |
| เงินปันผลจาก ชสอ.  | 30,000.00                    | 30,177.47            | 30,000.00                    |
| เงินปันผลจาก ชสสอ.   | 2,000.00                     | 1,532.54             | 2,000.00                     |
| ดอกเบี้ยรับเงินฝากธนาคาร   | 100,000.00                   | 192,305.97           | 50,000.00                    |
| ดอกเบี้ยเงินฝากสหกรณ์อื่น  | 0.00                         | 2,434,864.50         | 2,600,000.00                 |
| ค่าธรรมเนียมแรกเข้า  | 10,000.00                    | 6,600.00             | 10,000.00                    |
| ค่าธรรมเนียมถอนเงินรับฝาก  | 20,000.00                    | 4,595.36             | 20,000.00                    |
| ผลตอบแทนเงินเฉลี่ยคืนการกู้ ชสอ.   | 280,000.00                   | 159,873.52           | 280,000.00                   |
| ดอกเบี้ยรับ เงินให้กู้เพื่อเหตุฉุกเฉิน                                   | 1,282,000.00                 | 438,115.00           | 500,000.00                   |
| ดอกเบี้ยรับ เงินกู้โครงการเฉพาะกิจ                                       | 4,000,000.00                 | 1,158,192.00         | 300,000.00                   |
| ดอกเบี้ยรับ เงินกู้โครงการพัฒนาคุณภาพชีวิต                               | 500,000.00                   | 525,109.00           | 200,000.00                   |
| ดอกเบี้ยรับ เงินกู้สวัสดิการ   | 12,000,000.00                | 10,393,753.50        | 5,000,000.00                 |
| ดอกเบี้ยรับ เงินกู้สวัสดิการ ATM   | 0.00                         | 1,664,400.00         | 500,000.00                   |
| ดอกเบี้ยรับ เงินกู้ต้อนรับเปิดภาคเรียน                                   | 0.00                         | 148,244.00           | 200,000.00                   |
| ดอกเบี้ยรับ เงินกู้ตามโครงการสวัสดิการ<br>เสริมสภาพคล่องในการประกอบอาชีพ | 0.00                         | 1,024,442.00         | 2,300,000.00                 |
| ดอกเบี้ยรับ เงินให้กู้เงินกู้สามัญ                                       | 76,000,000.00                | 75,876,966.95        | 90,000,000.00                |
| ดอกเบี้ยรับ เงินให้กู้พิเศษ  | 2,700,000.00                 | 2,928,180.00         | 3,000,000.00                 |
| ดอกเบี้ยรับ ลูกหนี้รอเรียกเก็บ   | 310,000.00                   | 1,231,918.00         | 1,500,000.00                 |
| ดอกเบี้ยรับ ลูกหนี้ตามคำพิพากษา  | 200,000.00                   | 51,323.00            | 200,000.00                   |
| รายได้ค่าเช่าสำนักงาน  | 156,000.00                   | 75,000.00            | 120,000.00                   |
| <b>รวมดอกเบี้ยรับและรายได้อื่นๆ</b>                                      | <b>97,740,000.00</b>         | <b>98,349,444.13</b> | <b>106,862,000.00</b>        |

| รายการ   | แสดงผลงาน            |                      | แผนงาน<br>ปีทางบัญชี 2564 |
|--|----------------------|----------------------|---------------------------|
|  | ปีทางบัญชี 2563      |                      |                           |
|  | แผนงาน               | ผลงาน                |                           |
| <b>แผนการลงทุน</b>                                   |                      |                      |                           |
| ซื้อหุ้นชุมนุมสหกรณ์ออมทรัพย์กรุงเทพ จำกัด           | 0.00                 | 0.00                 | 2,000,000.00              |
| หุ้น ชสอ.  | 0.00                 | 0.00                 | 1,000,000.00              |
| หุ้นชุมนุมสหกรณ์ออมทรัพย์สามัญศึกษา                  | 0.00                 | 0.00                 | 1,000,000.00              |
| แผนกู้ยืมเงินจากสถาบันการเงินและให้สินเชื่<br>สมาชิก | 574,000,000.00       | 515,810,501.84       | 750,000,000.00            |
| แผนกู้ยืมเงินเสริมสภาพคล่องในการประกอบ<br>อาชีพ      | 0.00                 | 52,285,145.00        | 70,000,000.00             |
| แผนปรับปรุงอาคารสำนักงาน                             | 300,000.00           | 165,800.00           | 300,000.00                |
| แผนเสริมสร้างความรู้แก่สมาชิกและบุคลากร              | 1,200,000.00         | 800,275.00           | 1,200,000.00              |
| แผนจัดซื้อยานพาหนะ                                   | 0.00                 | 0.00                 | 1,400,000.00              |
| แผนรายจ่ายประจำปี                                    | 49,283,260.00        | 44,447,237.01        | 55,376,380.00             |
| <b>ประมาณกำไรสุทธิจากการทำธุรกิจทั้งสิ้น</b>         | <b>48,456,740.00</b> | <b>53,902,207.12</b> | <b>51,485,620.00</b>      |

/ รายละเอียดการขอตั้งงบประมาณรายจ่ายประจำปีการเงิน 2564

**รายละเอียดการขอตั้งงบประมาณรายจ่ายประจำปีการเงิน 2564**

| รายการ  | ตารางแผนการปฏิบัติงาน<br>ปีทางบัญชี 2563 |              | แผนปฏิบัติการ<br>ปีทางบัญชี<br>2564 | หมายเหตุ   |
|---|--|--------------|-------------------------------------|--|
|   | แผนงาน                                   | ผลงาน        |                                     |  |
| <b>1. หมวดเงินเดือนและ<br/>สวัสดิการเจ้าหน้าที่</b>         |  |              |                                     | -ตามระเบียบสหกรณ์สหกรณ์ออมทรัพย์<br>สามัญศึกษาจังหวัดชัยภูมิ จำกัด ว่าด้วย<br>เจ้าหน้าที่และลูกจ้าง พ.ศ. 2559 ข้อ 7 ให้<br>กำหนดอัตราเงินเดือนค่าจ้างของเจ้าหน้าที่<br>และลูกจ้างตามคำแนะนำกรมส่งเสริม<br>สหกรณ์ ชุมนุมสหกรณ์ออมทรัพย์แห่ง<br>ประเทศไทยและประกาศคณะรัฐมนตรี<br>เว้นแต่อัตราค่าจ้างขั้นต่ำให้เป็นไปตาม<br>กฎหมายว่าด้วยแรงงาน โดยให้ทำเป็น<br>ประกาศปีทางบัญชี 2564 |
| 1.1 เงินเดือน   | 2,625,880.00                             | 2,493,912.00 | 2,700,000.00                        | -เงินเดือนค่าจ้างผู้จัดการ เจ้าหน้าที่และ<br>ลูกจ้าง   |
| 1.2 เงินประกันสังคม   | 78,000.00                                | 72,874.00    | 78,000.00                           | -จ่ายสมทบเงินประกันสังคมให้ผู้จัดการ<br>เจ้าหน้าที่และลูกจ้าง  |
| 1.3 สมทบเงินกองทุน<br>ทดแทน                                 | 3,100.00                                 | 0.00         | 3,100.00                            | -จ่ายสมทบกองทุนเงินทดแทนให้ผู้จัดการ<br>ลูกเจ้าหน้าที่และจ้าง  |
| 1.4 สรรองบำเหน็จ<br>ผู้จัดการเจ้าหน้าที่และ<br>ลูกจ้างเพิ่ม | 270,000.00                               | 356,116.00   | 450,000.00                          | -สรรองบำเหน็จผู้จัดการ เจ้าหน้าที่และ<br>ลูกจ้าง ตาม พรบ .คุ้มครองแรงงานและ<br>สวัสดิการสังคม  |
| 1.5 สวัสดิการเจ้าหน้าที่                                    | 80,000.00                                | 0.00         | 80,000.00                           | -ค่ารักษาพยาบาลในส่วนที่สำนักงาน<br>ประกันสังคมไม่จ่าย และค่าใช้จ่ายอื่นๆ<br>ที่สำนักงานให้สวัสดิการ   |
| <b>2. หมวดสวัสดิการสมาชิก</b>                               |  |              |                                     |  |
| 2.1 ประกันชีวิตกลุ่ม  | 600,000.00                               | 291,540.00   | *500,000.00                         | -สมทบทุนประกันชีวิตกลุ่มให้สมาชิก<br>ปี 2564/ทุนสวัสดิการ  |
| 2.2 ทุนการศึกษานูตร<br>สมาชิก                               | 90,000.00                                | 90,000.00    | *95,000.00                          | -มอบทุนการศึกษานูตรสมาชิกตามระดับชั้น<br>เรียน และทุนต่อเนื่อง/ทุนสาธารณประโยชน์   |
| 2.3 สวัสดิการสมาชิก<br>เกษียณอายุราชการ                     | 300,000.00                               | 228,300.00   | *300,000.00                         | -สมาชิกสหกรณ์ที่เกษียณอายุราชการในปี<br>ทางบัญชี 2564 /ทุนเกษียณอายุราชการ   |

| รายการ                                       | ตารางแผนการปฏิบัติงาน<br>ปีทางบัญชี 2563 |              | แผนปฏิบัติการ<br>ปีทางบัญชี<br>2564 | หมายเหตุ   |
|--|--|--------------|-------------------------------------|--|
|  | แผนงาน                                   | ผลงาน        |                                     |  |
| 2.4 สวัสดิการสงเคราะห์<br>สมาชิก             | 50,000.00                                | 38,524.00    | *50,000.00                          | -กรณีสมาชิกเสียชีวิต และประสบภัยพิบัติ/<br>ทุนสวัสดิการหรือสงเคราะห์สมาชิก                                     |
| 2.5 สวัสดิการวันคล้าย<br>วันเกิด             | 1,000,000.00                             | 1,468,500.00 | *1,000,000.00                       | - สวัสดิการวันคล้ายวันเกิด จ่ายเป็นเงิน<br>จำนวน 500 บาท /ทุนสวัสดิการหรือ<br>สงเคราะห์สมาชิก                  |
| 2.6 เยี่ยมสมาชิกป่วยนอน<br>ติดเตียง          | 9,500.00                                 | 6,500.50     | *9,500.00                           | - ของขวัญเยี่ยมผู้ป่วย มูลค่าไม่เกิน<br>1,000.00 บาทต่อคนต่อปี /ทุนสวัสดิการ<br>หรือสงเคราะห์สมาชิก            |
| 2.7 มอบเกียรติบัตร/ของ<br>ที่ระลึกสมาชิก     | 80,000.00                                | 20,000.00    | 80,000.00                           | - เชิดชูเกียรติสมาชิกที่สนับสนุนกิจกรรม<br>สหกรณ์  |
| 2.8 เครื่องแบบสหกรณ์                         | 45,000.00                                | 45,000.00    | 45,000.00                           | - สวัสดิการเจ้าหน้าที่และคณะกรรมการ<br>ดำเนินการ   |
| 2.9 ระดมทุน                                  |  |              |                                     |  |
| 2.9.1 เพิ่มหุ้นให้<br>สมาชิกที่ซื้อหุ้นพิเศษ | 225,000.00                               | 75,000.00    | 300,000.00                          | สหกรณ์เพิ่มหุ้นให้สมาชิกที่มาซื้อหุ้นด้วย<br>เงินสดตามเกณฑ์ที่สหกรณ์กำหนด                                      |
| 2.9.2 ของที่ระลึก<br>สมาชิกที่ฝากเงิน        | 230,000.00                               | 25,000.00    | 230,000.00                          | สหกรณ์จัดซื้อของสมนาคุณให้สมาชิกที่<br>ฝากเงิน   |
| <b>3. หมวดค่าตอบแทน</b>                      |  |              |                                     |  |
| 3.1 เบี้ยประชุม                              |  |              |                                     |  |
| 3.1.1 คณะกรรมการ<br>ดำเนินการ                | 360,000.00                               | 360,000.00   | 360,000.00                          | -คณะกรรมการดำเนินการและผู้เกี่ยวข้อง<br>ดำเนินการ  |
| 3.1.2 ที่ปรึกษาและ<br>ผู้เกี่ยวข้อง          | 28,000.00                                | 28,000.00    | 28,000.00                           | -ร่วมประชุมและให้คำแนะนำการบริหาร<br>-ผู้แทนหน่วยงานที่เกี่ยวข้อง  |
| 3.1.3 ผู้ตรวจสอบ<br>กิจการสหกรณ์             | 4,000.00                                 | 4,000.00     | 6,000.00                            | -ร่วมประชุมและให้คำแนะนำการ<br>บริหารงานและแถลงผลการตรวจสอบ<br>กิจการสหกรณ์ต่อที่ประชุมคณะกรรมการ<br>ดำเนินการ |
| 3.1.4 คณะกรรมการ<br>อำนาจการ                 | 60,000.00                                | 60,000.00    | 84,000.00                           | -ประชุมประจำเดือน  |

| รายการ  | ตารางแผนการปฏิบัติงาน<br>ปีทางบัญชี 2563 |              | แผนปฏิบัติการ<br>ปีทางบัญชี<br>2564 | หมายเหตุ  |
|---|--|--------------|-------------------------------------|---|
|   | แผนงาน                                   | ผลงาน        |                                     |   |
| 3.1.5 คณะกรรมการ<br>ศึกษาและประชาสัมพันธ์                           | 60,000.00                                | 60,000.00    | 60,000.00                           | -ประชุมประจำเดือน   |
| 3.1.6 คณะกรรมการ<br>เงินกู้   | 60,000.00                                | 60,000.00    | 240,000.00                          | -ประชุมประจำสัปดาห์   |
| 3.1.7 คณะกรรมการ<br>วิเคราะห์ความเสี่ยง                             | 84,000.00                                | 84,000.00    | 100,000.00                          | -ประชุมประจำเดือน   |
| 3.1.8 ค่าตอบแทนผู้<br>ช่วยเหลืองานสหกรณ์                            | 208,000.00                               | 109,350.00   | 208,000.00                          | -ประชุมเชิงปฏิบัติการผู้ที่เกี่ยวข้องกับ<br>การบริหารงานสหกรณ์เพื่อติดตามเร่งรัด<br>หนี้และอื่นๆที่มีได้ระบุไว้ในแผนงาน |
| 3.1.9 หัวหน้ากลุ่ม<br>ประสาน เลขานุการ หรือ<br>ผู้แทนกลุ่มประสานงาน | 500,000.00                               | 222,350.00   | 500,000.00                          | -ประชุมหัวหน้ากลุ่มประสานงานเพื่อ<br>ประชาสัมพันธ์กิจการสหกรณ์ เอกสาร<br>ประกอบการประชุมและคำวิพากษ์                    |
| 3.2 ค่าใช้จ่ายประชุมใหญ่<br>สามัญประจำปี                            |  |              |                                     |   |
| 3.2.1 จัดทำรายงาน<br>กิจการ   | 200,000.00                               | 130,000.00   | 200,000.00                          | -ทำรายงานกิจการเพื่อแสดงผลการ<br>ดำเนินงานสหกรณ์ในรอบปีทางบัญชี<br>2564   |
| 3.2.2 จัดส่งรายงานให้<br>หน่วยงานต่างๆ                              | 20,000.00                                | 19,500.00    | 20,000.00                           | -จัดทำรายงานแจ้งหน่วยงานที่เกี่ยวข้อง   |
| 3.2.3 ค่าตอบแทน<br>กรรมการที่เกี่ยวข้อง                             | 30,000.00                                | 25,000.00    | 30,000.00                           | -ค่าตอบแทนกรรมการ ที่ปรึกษาและ<br>ผู้เกี่ยวข้อง   |
| 3.2.4 ค่าสถานที่และ<br>อาหารว่าง                                    | 100,000.00                               | 98,500.00    | 100,000.00                          | -ค่าสถานที่ประชุม อาหารว่างสำหรับ<br>สมาชิกที่มาประชุม  |
| 3.2.5 ค่าของขวัญจับ<br>สลาก   | 20,000.00                                | 20,000.00    | 30,000.00                           | -รางวัลสำหรับสมาชิกที่เข้าประชุม  |
| 3.2.6 ค่าตอบแทน<br>สมาชิกผู้เข้าประชุม                              | 2,000,000.00                             | 1,753,109.00 | 2,000,000.00                        | -ค่าตอบแทนสมาชิกที่เข้าประชุม   |



| รายการ  | ตารางแผนการปฏิบัติงาน<br>ปีทางบัญชี 2563 |            | แผนปฏิบัติการ<br>ปีทางบัญชี<br>2564 | หมายเหตุ  |
|---|--|------------|-------------------------------------|---|
|   | แผนงาน                                   | ผลงาน      |                                     |   |
| 3.3 ค่าใช้จ่ายประชุมใหญ่                                      |  |            |                                     |   |
| วิสามัญ   |  |            |                                     |   |
| 3.3.1 ค่าตอบแทนผู้เข้า<br>ประชุม                              | 500,000.00                               | 0.00       | 500,000.00                          | -ค่าตอบแทนสมาชิกที่เข้าประชุม   |
| 3.3.2 ค่าเอกสาร<br>ประชุม                                     | 50,000.00                                | 0.00       | 50,000.00                           | -เอกสารประกอบการประชุมสำหรับสมาชิก<br>ที่เข้าประชุม   |
| 3.3.3 ค่าจัดส่งเอกสาร<br>ให้สมาชิก                            | 20,000.00                                | 0.00       | 20,000.00                           | -เอกสารและหนังสือเชิญประชุม   |
| 3.3.4 ค่าสถานที่และ<br>อาหารว่าง                              | 25,000.00                                | 0.00       | 25,000.00                           | -ค่าสถานที่ประชุม อาหารว่างสำหรับ<br>สมาชิกที่มาประชุม  |
| 3.3.5 ค่าตอบแทน<br>ผู้เกี่ยวข้อง                              | 30,000.00                                | 0.00       | 30,000.00                           | -ค่าตอบแทนคณะกรรมการและผู้แทน<br>หน่วยงานที่เกี่ยวข้องในการประชุม   |
| 3.3.6 ค่าใช้จ่าย<br>เบ็ดเตล็ด                                 | 100,000.00                               | 0.00       | 100,000.00                          | -ค่าใช้จ่ายที่ไม่ได้กำหนดไว้ในการประชุม   |
| 3.4 ค่าตอบแทนผู้ตรวจ<br>สอบกิจการ                             | 130,000.00                               | 96,000.00  | 72,000.00                           | -ค่าตอบแทนผู้ตรวจสอบกิจการสหกรณ์ให้<br>ได้รับค่าตอบแทนการปฏิบัติหน้าที่ตามที่<br>ปฏิบัติจริงและภายในวงเงินไม่เกินที่ประชุม<br>ใหญ่อนุมัติ |
| 3.5 ค่าตอบแทนผู้<br>ช่วยเหลืองานสหกรณ์                        | 370,000.00                               | 370,000.00 | 370,000.00                          | -ค่าตอบแทนต้นสังกัดหักเงินส่งสหกรณ์   |
| 3.6 ค่าตอบแทนผู้สอบ<br>บัญชีรับอนุญาต                         | 100,000.00                               | 100,000.00 | 140,000.00                          | -ประชุมเตรียมการเลือกตั้งคณะกรรมการ<br>-ค่าจ้างรายปีสำหรับผู้สอบบัญชีรับอนุญาต<br>ปี 2564   |
| 3.7 ส่งเสริมพัฒนา<br>บุคลากรและการอบรม<br>ให้ความรู้แก่สมาชิก |  |            |                                     |   |
| 3.7.1 สมาชิก  | 0.00                                     | 0.00       | *1,800,000.00                       | -จัดประชุมสัมมนาให้ความรู้แก่สมาชิก /<br>ทุนการศึกษาอบรม  |
| 3.7.2 คณะกรรมการ<br>ที่ปรึกษาผู้ตรวจสอบกิจการ                 | 400,000.00                               | 205,000.00 | 400,000.00                          | -คณะกรรมการดำเนินการ ที่ปรึกษา<br>ผู้ตรวจสอบกิจการ  |

| รายการ   | ตารางแผนการปฏิบัติงาน<br>ปีทางบัญชี 2562 |            | แผนปฏิบัติการ<br>ปีทางบัญชี<br>2564 | หมายเหตุ   |
|--|--|------------|-------------------------------------|--|
|  | แผนงาน                                   | ผลงาน      |                                     |  |
| 3.7.3 อบรมสมาชิกที่เข้าร่วมโครงการพัฒนาคุณภาพชีวิต | 350,000.00                               | 194,000.00 | 350,000.00                          | -สมาชิกโครงการพัฒนาคุณภาพชีวิต และให้ความรู้การประกอบอาชีพเพื่อเสริมรายได้ |
| คุณภาพชีวิต  |  |            |                                     | สมาชิก   |
| 3.7.4 อบรมผู้แทนสมาชิก                             | 223,500.00                               | 100,500.00 | 220,000.00                          | -อบรมให้ความรู้เทคโนโลยีให้กรรมการ   |
| กรรมการ เจ้าหน้าที่                                |  |            |                                     | และนิเทศเจ้าหน้าที่และสมาชิก   |
| <b>4. หมวดค่าใช้จ่าย</b>                           |  |            |                                     |  |
| 4.1 ค่าสิ่งพิมพ์                                   | 140,000.00                               | 15,940.00  | 140,000.00                          | -จัดทำวารสารสหกรณ์ประจำไตรมาส  |
| ประชาสัมพันธ์                                      |  |            |                                     |  |
|  | 5,280.00                                 | 4,800.00   | 5,280.00                            | -ค่าหนังสือพิมพ์   |
|  |  |            |                                     |  |
| 4.2 ค่าธรรมเนียม                                   | 350,000.00                               | 280,377.64 | 350,000.00                          | ค่าธรรมเนียมโอนเงิน,ค่าธรรมเนียมเช็ค,                                      |
| ค่าธรรมเนียมอากร                                   |  |            |                                     | ค่าธรรมเนียมส่งหนังสือกับหน่วยงาน  |
|  |  |            |                                     | ที่เกี่ยวข้อง  |
| 4.3 ค่าถ่ายเอกสาร                                  | 200,000.00                               | 134,022.00 | 150,000.00                          | -ถ่ายเอกสารสัญญาเงินกู้ เอกสารแนบท้าย                                      |
|  |  |            |                                     | สัญญาเงินกู้และสัญญาค้ำประกันเงินกู้                                       |
|  |  |            |                                     | รายงานการประชุมคณะกรรมการ รายงาน   |
|  |  |            |                                     | การประชุมคณะกรรมการ อำนวยการ   |
|  |  |            |                                     | กรรมการเงินกู้ กรรมการศึกษาและ   |
|  |  |            |                                     | ประชาสัมพันธ์ กรรมการบริหารความเสี่ยง                                      |
|  |  |            |                                     | และงานอื่นที่ไม่ได้ระบุไว้   |
| 4.4 ค่าดูแลระบบ                                    |  |            |                                     |  |
| โปรแกรม  |  |            |                                     |  |
| 4.4.1 ค่าเช่าพื้นที่                               | 20,000.00                                | 20,000.00  | 20,000.00                           | -ค่าธรรมเนียมรายปีการเช่าพื้นที่จัดเว็บไซต์                                |
| จัดทำเว็บไซต์สหกรณ์                                |  |            |                                     | และดูแลเว็บไซต์  |
| 4.4.2 ค่าดูแลระบบ                                  | 237,000.00                               | 0.00       | 280,000.00                          | -ค่าธรรมเนียมดูแลระบบโปรแกรมรายปี  |
| โปรแกรม  |  |            |                                     | 15 % ของราคาโปรแกรม  |
| 4.4.3 ค่าใช้จ่าย                                   | 300,000.00                               | 100,000.00 | 200,000.00                          | -ค่าใช้จ่ายในการกำกับติดตามการใช้ระบบ                                      |
| กำกับติดตามการใช้ระบบ                              |  |            |                                     | โปรแกรมการบริหารจัดการ   |
| โปรแกรม  |  |            |                                     |  |

| รายการ                   | ตารางแผนการปฏิบัติงาน<br>ปีทางบัญชี 2563 |            | แผนปฏิบัติการ<br>ปีทางบัญชี<br>2564 | หมายเหตุ                                    |
|--------------------------|--|------------|-------------------------------------|---|
|                          | แผนงาน                                   | ผลงาน      |                                     |   |
| 4.4.4 ค่าจัดซื้อระบบ     | 0.00                                     | 0.00       | 100,000.00                          | -โปรแกรมระบบงานเสริม                        |
| โปรแกรมงาน               |  |            |                                     |   |
| 4.5 ค่าภาษีป้าย          | 15,000.00                                | 55,491.00  | 56,000.00                           | -ค่าธรรมเนียมภาษีป้ายประจำปีการเงิน 2564    |
| 4.6 ค่าเบี้ยเลี้ยง พาหนะ | 750,000.00                               | 745,300.00 | 750,000.00                          | -ค่าใช้จ่ายคณะกรรมการ ที่ปรึกษา ผู้ตรวจ     |
| ค่าที่พัก                |  |            |                                     | สอบกิจการ สมาชิกหรือผู้แทนกลุ่ม             |
|                          |  |            |                                     | ประสานงานและเจ้าหน้าที่ไปประชุม             |
|                          |  |            |                                     | สัมมนาทางวิชาการและประสานงานกับ             |
|                          |  |            |                                     | หน่วยงานที่เกี่ยวข้อง รวมถึงค่าใช้จ่าย      |
|                          |  |            |                                     | เดินทางไปศาลทั้งในจังหวัดและต่างจังหวัด     |
|                          |  |            |                                     | ที่สมาชิกย้ายไป ของกรรมการและเจ้าหน้าที่    |
|                          |  |            |                                     | หรือผู้แทนสหกรณ์ ที่ไปดำเนินการกับ          |
|                          |  |            |                                     | สมาชิกที่ผิดนัดชำระหนี้                     |
| 4.7 ค่าซ่อมแซมครุภัณฑ์   | 20,000.00                                | 50,000.00  | 50,000.00                           | -ซ่อมแซมครุภัณฑ์เพื่อใช้งาน                 |
| 4.8 ค่าเลี้ยงรับรอง      | 300,000.00                               | 298,961.75 | 300,000.00                          | -ค่าเลี้ยงรับรองผู้ช่วยเหลืองานสหกรณ์ ผู้มา |
|                          |  |            |                                     | ศึกษาดูงานและเยี่ยมชมกิจการสหกรณ์           |
|                          |  |            |                                     | ตลอดทั้งสมาชิกที่มาติดต่องานสหกรณ์ เพื่อ    |
|                          |  |            |                                     | จัดซื้ออาหารว่างและเลี้ยงรับรอง             |
| 4.9 ค่าใช้จ่ายในการ      | 350,000.00                               | 101,173.00 | 350,000.00                          | -ค่าธรรมเนียมอาคารแสดมปี เพื่อบอกกล่าว      |
| ดำเนินคดี                |  |            |                                     | สมาชิกที่ผิดนัดชำระหนี้และผู้ค้าประกัน      |
|                          |  |            |                                     | ค่าธรรมเนียมศาล กลุ่มสมาชิกที่              |
|                          |  |            |                                     | ดำเนินคดี และค่าใช้จ่ายในการบังคับคดี       |
| 4.10 ค่าปฏิบัติงาน       | 50,000.00                                | 30,290.00  | 50,000.00                           | เตรียมประชุมใหญ่สามัญประจำปี หรือ           |
| นอกเวลา                  |  |            |                                     | แก้ไขปัญหางานเร่งด่วน                       |
| <b>5. หมวดค่าวัสดุ</b>   |  |            |                                     |   |
| 5.1 ค่าวัสดุ             |  |            |                                     |   |
| 5.1.1 ค่าวัสดุ           | 100,000.00                               | 98,423.00  | 100,000.00                          | -วัสดุและอุปกรณ์จำเป็นต้องใช้ในสำนักงาน     |
| สำนักงาน                 |  |            |                                     | และวัสดุอื่นๆ                               |
| 5.1.2 ค่าเครื่องเขียน    | 300,000.00                               | 255,420.00 | 300,000.00                          | -เครื่องเขียนแบบพิมพ์ทุกฝ่ายในสำนักงาน      |
| แบบพิมพ์                 |  |            |                                     | ในรอบปี                                     |

| รายการ  | ตารางแผนการปฏิบัติงาน<br>ปีทางบัญชี 2563 |            | แผนปฏิบัติการ<br>ปีทางบัญชี<br>2564 | หมายเหตุ  |
|---|--|------------|-------------------------------------|---|
|   | แผนงาน                                   | ผลงาน      |                                     |   |
| 5.1.3 ค่าวัสดุ<br>เชื้อเพลิง  | 160,000.00                               | 145,417.00 | 160,000.00                          | -นำมันเชื้อเพลิงออกติดต่อประสานงาน<br>หน่วยงานที่เกี่ยวข้อง และออกพื้นที่ติดตาม<br>ลูกหนี้มีปัญหา และค่าน้ำมันเชื้อเพลิงออก<br>พื้นที่ติดตามลูกหนี้มีปัญหา และค่าน้ำมัน<br>เชื้อเพลิงไปประชุมสัมมนา |
| 5.1.4 จัดทำคู่มือ<br>ปฏิบัติงาน   | 32,000.00                                | 31,150.00  | 32,000.00                           | -คณะกรรมการ เจ้าหน้าที่   |
| 5.1.5 จัดทำแผน<br>ปฏิบัติการ, ระเบียบ,<br>ข้อบังคับ, ประกาศ<br>นายทะเบียนสหกรณ์ | 0.00                                     | 0.00       | 90,000.00                           | -คณะกรรมการ เจ้าหน้าที่ และปรับปรุง<br>แก้ไขข้อบังคับและระเบียบสหกรณ์<br>ออมทรัพย์สามัญศึกษาจังหวัดชัยภูมิ จำกัด<br>รวมเล่มประกาศนายทะเบียนสหกรณ์   |
| 5.2 ค่าครุภัณฑ์   |  |            |                                     |   |
| 5.2.1 คอมพิวเตอร์<br>และอุปกรณ์พ่วง   | 122,000.00                               | 7,000.00   | 122,000.00                          | -จัดซื้อคอมพิวเตอร์และอุปกรณ์พ่วง เพื่อ<br>ทดแทนเครื่องเดิมที่ชำรุด   |
| <b>6. หมวดสาธารณูปโภค</b>   |  |            |                                     |   |
| 6.1 ค่าน้ำ ค่าไฟฟ้า   | 144,000.00                               | 144,481.58 | 150,000.00                          | -ค่าน้ำ ค่าไฟฟ้า<br>ค่าน้ำดื่ม ค่าน้ำประปา ค่ากระแสไฟฟ้า  |
| 6.2 ค่าโทรศัพท์<br>โทรสาร   | 42,000.00                                | 27,259.00  | 42,000.00                           | -ค่าโทรศัพท์และค่าโทรสาร  |
| 6.3 ค่าอินเตอร์เน็ต   | 60,000.00                                | 30,000.00  | 50,000.00                           | -อินเตอร์เน็ตเพื่อปรับปรุงการให้บริการ<br>สมาชิกในระบบการบริหารจัดการการให้<br>สินเชื่อแก่สมาชิก และการตรวจสอบ<br>ข้อมูลสมาชิก  |
| <b>7. หมวดสินทรัพย์</b>   |  |            |                                     |   |
| 7.1 ค่าปรับปรุงและ<br>ซ่อมแซมอาคารสำนักงาน                                      | 300,000.00                               | 266,000.00 | 300,000.00                          | -จัดทำห้องทำงานเจ้าหน้าที่ ชั้น 1   |
| 7.2 เครื่องดับเพลิงเคมี   | 3,000.00                                 | 1,700.00   | 3,000.00                            | -เพื่อเติมน้ำยาเคมี เครื่องดับเพลิง   |
| 7.3 เบี้ยประกันอัคคีภัย   | 10,000.00                                | 16,919.91  | 20,000.00                           | -ประกันอัคคีภัยอาคารสำนักงาน  |

| รายการ   | ตารางแผนการปฏิบัติงาน<br>ปีทางบัญชี 2563 |               | แผนปฏิบัติการ<br>ปีทางบัญชี<br>2564 | หมายเหตุ   |
|--|--|---------------|-------------------------------------|--|
|  | แผนงาน                                   | ผลงาน         |                                     |  |
| <b>8. หมวดค่าเสื่อมราคา</b>                            |  |               |                                     |  |
| 8.1 อาคารสำนักงาน<br>หลังที่ 1,2                       | 65,000.00                                | 63,800.00     | 70,000.00                           | -ค่าใช้จ่ายตัดจ่ายคิดจากราคาค้นทุนตาม<br>อายุการใช้งาน   |
| 8.2 อาคารสำนักงาน<br>หลังที่ 2                         | 330,000.00                               | 452,586.00    | 500,000.00                          | -ค่าใช้จ่ายตัดจ่ายคิดจากราคาค้นทุนตาม<br>อายุการใช้งาน   |
| 8.3 เครื่องใช้สำนักงาน                                 | 200,000.00                               | 275,540.00    | 220,000.00                          | -ค่าใช้จ่ายตัดจ่ายคิดจากราคาค้นทุนตาม<br>อายุการใช้งาน   |
| 8.4 รถยนต์   | 190,000.00                               | 291,320.20    | 200,000.00                          | -ค่าใช้จ่ายตัดจ่ายคิดจากราคาค้นทุนตาม<br>อายุการใช้งาน   |
| 8.5 ค่าลิขสิทธิ์การใช้<br>ซอฟต์แวร์และพัฒนา<br>โปรแกรม | 335,000.00                               | 338,400.00    | 520,000.00                          | -ค่าใช้จ่ายตัดจ่าย เพื่อพัฒนาระบบ<br>โปรแกรม   |
| <b>9. หมวดดอกเบี้ยจ่าย</b>                             |  |               |                                     |  |
| 9.1 ดอกเบี้ยเงินกู้                                    | 18,000,000.00                            | 17,563,884.11 | 20,000,000.00                       | -ดอกเบี้ยจ่ายสำหรับเจ้าหนี้สหกรณ์  |
| 9.2 ดอกเบี้ยเงินรับฝาก                                 | 12,270,000.00                            | 12,629,966.80 | 14,600,000.00                       | -ดอกเบี้ยเงินรับฝากจ่ายสำหรับสมาชิก<br>สมาชิกสมทบ  |
| <b>10. หมวดสาธารณกุศล<br/>และสวัสดิการ</b>             | 164,000.00                               | 151,739.00    | 164,000.00                          | กิจกรรมเกี่ยวกับสาธารณกุศลร่วมกับ<br>ภาครัฐ เอกชน สหกรณ์เครือข่าย ขบวนการ<br>สหกรณ์ เครือข่ายสหกรณ์ระดับ<br>จังหวัด ระดับภาคและระดับประเทศ |
| <b>11. หมวดลงทุน</b>                                   | 1,057,000.00                             | 0.00          | 1,000,000.00                        | - ถิ่นชุมนุมสหกรณ์ออมทรัพย์สามัญ<br>ศึกษาแห่งประเทศไทย จำกัด   |
|  |  | 0.00          | 1,000,000.00                        | - ค่าบำรุง ซ่อมแซมชุมนุมสหกรณ์ออมทรัพย์<br>สามัญศึกษาภาคตะวันออกเฉียงเหนือ   |
|  |  | 0.00          | 30,000.00                           | - ค่าบำรุง เครือข่ายสหกรณ์ออมทรัพย์<br>จังหวัดชัยภูมิและช่วยกิจกรรมอื่นๆกับ<br>เครือข่ายสหกรณ์   |
|  |  | 0.00          | 2,000,000.00                        | - ฟื้นฟูชุมนุมสหกรณ์ออมทรัพย์ครูไทย<br>จำกัด   |

| รายการ            | ตารางแผนการปฏิบัติงาน<br>ปีทางบัญชี 2563 |               | แผนปฏิบัติการ<br>ปีทางบัญชี<br>2564 | หมายเหตุ   |
|-------------------|--|---------------|-------------------------------------|--|
|                   | แผนงาน                                   | ผลงาน         |                                     |  |
|                   |  | 0.00          | 200,000.00                          | -ค่าบำรุงสันนิบาตสหกรณ์ชัยภูมิ และ<br>งานอื่น เกี่ยวกับสันนิบาตสหกรณ์จังหวัด<br>ชัยภูมิ  |
|                   |  | 0.00          | 30,000.00                           | -ค่าบำรุงชุมนุมสหกรณ์ออมทรัพย์ศรีอยุธยา<br>จำกัด   |
| 12. หมวดพาหนะ     | 0.00                                     |               | *1,400,000.00                       | -ค่าใช้จ่ายตัดจ่ายจากทุนสำรอง/   |
|                   |  |               |                                     | ทุนเพื่อเสริมสร้างความมั่นคงแก่สหกรณ์<br>พ.ศ. 2563   |
| 13. หมวดเบ็ดเตล็ด | 400,000.00                               | 453,944.43    | 400,000.00                          | -ค่าใช้จ่ายอื่นๆที่จำเป็นต้องใช้ในกิจการ<br>สหกรณ์อันอาจเกิดขึ้นในการบริหาร<br>กิจการสหกรณ์ ซึ่งสหกรณ์มิได้จัดตั้ง<br>ไว้ในแผนการปฏิบัติงานปี 2564 |
| รวม               | 49,283,260.00                            | 44,447,237.01 | 55,376,380.00                       |  |

หมายเหตุ ทุกหมวดถัวจ่ายได้ยกเว้นหมวดทรัพย์สิน

มติที่ประชุม ด้วยคะแนนเสียงเป็นเอกฉันท์ อนุมัติแผนงานและงบประมาณ ประจำปี  
ทางบัญชี 2564

#### 4.4 เรื่องการกำหนดวงเงินที่สหกรณ์อาจกู้ยืมหรือค้ำประกันประจำปี 2564

ตามข้อบังคับสหกรณ์ออมทรัพย์สามัญศึกษาจังหวัดชัยภูมิ จำกัด ข้อ 18 ที่ประชุม  
กำหนดวงเงินที่สหกรณ์ฯ อาจกู้ยืมหรือค้ำประกันสำหรับปีหนึ่งๆ ไว้ตามความจำเป็น นั้น

วงเงินกู้ยืมหรือการค้ำประกันที่ได้รับการอนุมัติไว้ในปี 2563 จำนวน 575 ล้านบาท  
(ห้าร้อยเจ็ดสิบล้านบาท) สำหรับปี 2564 คณะกรรมการดำเนินการ ขอเสนออนุมัติใช้วงเงินกู้ยืมหรือ  
ค้ำประกัน คือ 750 ล้านบาท (เจ็ดร้อยห้าสิบล้านบาท) จึงขอให้ที่ประชุมพิจารณาเพื่อสหกรณ์ได้ขอความ  
เห็นชอบจากนายทะเบียนต่อไป

มติที่ประชุม เห็นชอบให้สหกรณ์กำหนดวงเงินที่สหกรณ์อาจกู้ยืมหรือค้ำประกัน ประจำปีทาง  
บัญชี 2564 จำนวน 750 ล้านบาท (เจ็ดร้อยห้าสิบล้านบาท) ตามที่คณะกรรมการดำเนินการเสนอและเสนอขอ  
ความเห็นชอบต่อนายทะเบียนสหกรณ์

#### 4.5 เรื่องการเลือกตั้งกรรมการดำเนินการประจำปี 2564

ข้อบังคับสหกรณ์ออมทรัพย์สามัญศึกษาจังหวัดชัยภูมิ จำกัด พ.ศ. 2561 หมวด 8 ข้อ 74 กำหนดเวลาอยู่ในตำแหน่งคณะกรรมการมีวาระอยู่ในตำแหน่งคราวละ 2 ปี นับตั้งแต่วันเลือกตั้งในวาระเริ่มแรก เมื่อครบหนึ่งปีนับตั้งแต่เลือกตั้งให้กรรมการดำเนินการออกจากตำแหน่งเป็นจำนวนหนึ่งในสองของคณะกรรมการดำเนินการทั้งหมด โดยวิธีจับสลาก (ถ้ามีเศษให้ปัดขึ้น) และให้ถือว่าเป็นการพ้นตำแหน่งตามวาระในปีต่อไปให้กรรมการดำเนินการที่อยู่ในตำแหน่งจนครบวาระหรืออยู่นานที่สุดออกจากตำแหน่งสลับกันไปทุกปี

คณะกรรมการดำเนินการ ชุดที่ 25 มีคณะกรรมการดำเนินการต้องออกตามวาระจำนวน 7 คน ดังรายชื่อดังต่อไปนี้

- |               |                 |   |
|---------------|-----------------|---|
| 1. นายเศรษฐา  | ศรีสุธรรมศักดิ์ | ไม่มีสิทธิสมัครเป็นกรรมการดำเนินการ ปี 2564 |
| 2. นายปัญญา   | หาญอาสา         | ไม่มีสิทธิสมัครเป็นกรรมการดำเนินการ ปี 2564 |
| 3. นายสุรัตน์ | ธรรมประกอบ      | ไม่มีสิทธิสมัครเป็นกรรมการดำเนินการ ปี 2564 |
| 4. นายเกียรติ | ปะหุสี          | ไม่มีสิทธิสมัครเป็นกรรมการดำเนินการ ปี 2564 |
| 5. นายวิจิต   | วิจิตศรีวรา     | ไม่มีสิทธิสมัครเป็นกรรมการดำเนินการ ปี 2564 |
| 6. นายสำเร็จ  | พลธรรม          | มีสิทธิสมัครเป็นกรรมการดำเนินการ ปี 2564    |
| 7. นายประสงค์ | พลทะจักร        | มีสิทธิสมัครเป็นกรรมการดำเนินการ ปี 2564    |

สำหรับกรรมการดำเนินการที่เหลืออยู่ จำนวน 8 คน ดังรายชื่อดังต่อไปนี้

- |                |             |               |
|----------------|-------------|---------------|
| 1. นายสุธี     | บุญถื่อ     | ประธานกรรมการ |
| 2. นายสุพจน์   | วรรณปักษ์   | กรรมการ       |
| 3. นายวิจิตร   | ฉินศรี      | กรรมการ       |
| 4. นายภักพล    | โสวิชัย     | กรรมการ       |
| 5. นายสิทธิพร  | บำเพ็ญเพียร | กรรมการ       |
| 6. นายนิพนธ์   | ผ่องแผ้ว    | กรรมการ       |
| 7. นายสมมาตร   | ช่างแก้ว    | กรรมการ       |
| 8. นายชัยรัตน์ | ศิลป์ดี     | กรรมการ       |

คณะกรรมการดำเนินการ ชุดที่ 25 ได้ดำเนินการตามข้อบังคับสหกรณ์ ข้อ 72/1 การเลือกตั้ง ในกรณีคณะกรรมการดำเนินการหรือกรรมการดำเนินการว่างลงเพราะเหตุใดเหตุหนึ่งให้คณะกรรมการดำเนินการแต่งตั้งกรรมการดำเนินการไม่เกินห้าคน เป็นคณะกรรมการการเลือกตั้งกรรมการดำเนินการ

คณะกรรมการดำเนินการ ชุดที่ 25 จึงแต่งตั้งคณะกรรมการเลือกตั้งประจำปี 2563 จำนวน 5 คน คือ

1. นายเศรษฐา ศรีสุวรรณศักดิ์
2. นายปัญญา หาญอาสา
3. นายวิจิต วิจิตศรีวรา
4. นายสุรัตน์ ธรรมประกอบ
5. นายเกียรติ ปะหุสี

มีหน้าที่

1. เตรียมความพร้อมเพื่อดำเนินการเลือกตั้งกรรมการดำเนินการ และผู้ตรวจสอบกิจการ ในวันประชุมใหญ่สามัญประจำปี 2563
2. ประชุมคณะกรรมการเลือกตั้ง
3. กำหนดรูปแบบการเลือกตั้ง
4. จัดเตรียมเอกสารเลือกตั้ง เครื่องเลือกตั้งอิเล็กทรอนิกส์
5. จัดทำประกาศ ประชาสัมพันธ์ รับสมัคร และตรวจสอบคุณสมบัติผู้สมัคร
6. จัดสถานที่สำหรับการลงคะแนน
7. ดำเนินการเลือกตั้งกรรมการดำเนินการและผู้ตรวจสอบกิจการ
8. จัดทำป้ายประชาสัมพันธ์การเลือกตั้งกรรมการดำเนินการและผู้ตรวจสอบกิจการ
9. รายงานผลการเลือกตั้งกรรมการดำเนินการและผู้ตรวจสอบกิจการ ให้ประธานการประชุมทราบ เพื่อประกาศให้สมาชิกทราบในที่ประชุม

รายชื่อผู้สมัครรับเลือกตั้งเป็นกรรมการดำเนินการ จำนวน 9 คน

- |         |   |             |             |
|---------|---|-------------|-------------|
| หมายเลข | 1 | นายเด่นชัย  | สิงห์กระโจม |
| หมายเลข | 2 | นายสำเร็จ   | พลธรรม      |
| หมายเลข | 3 | นายปรีชา    | ชูสกุล      |
| หมายเลข | 4 | นายประสงค์  | พลทะจักร    |
| หมายเลข | 5 | นายสุวัฒน์  | ปรีชาวงศ์   |
| หมายเลข | 6 | นายพวงวิทย์ | เดิมชัยภูมิ |
| หมายเลข | 7 | นายโย       | หะสุวรรณ    |
| หมายเลข | 8 | นายวานิส    | เพ็ชรนอก    |
| หมายเลข | 9 | นายอภิชาติ  | เลี้ยงพรม   |



ผลการเลือกตั้งคณะกรรมการดำเนินการทดแทนกรรมการเก่าที่หมดวาระ เรียงตามคะแนนมากไปน้อย  
ดังนี้

|            |                          |           |          |     |       |
|------------|--------------------------|-----------|----------|-----|-------|
| ลำดับที่ 1 | นายปรีชา ชูสกุล          | หมายเลข 3 | ได้คะแนน | 694 | คะแนน |
| ลำดับที่ 2 | นายสำเร็จ พลธรรม         | หมายเลข 2 | ได้คะแนน | 649 | คะแนน |
| ลำดับที่ 3 | นายเด่นชัย สิงห์กระโจม   | หมายเลข 1 | ได้คะแนน | 637 | คะแนน |
| ลำดับที่ 4 | นายพวงศวิทย์ เดิมชัยภูมิ | หมายเลข 6 | ได้คะแนน | 608 | คะแนน |
| ลำดับที่ 5 | นายสุวัฒน์ ปรีชาวงศ์     | หมายเลข 5 | ได้คะแนน | 602 | คะแนน |
| ลำดับที่ 6 | นายประสงค์ พลทะจักร      | หมายเลข 4 | ได้คะแนน | 562 | คะแนน |
| ลำดับที่ 7 | นายโย หวะสุวรรณ          | หมายเลข 7 | ได้คะแนน | 546 | คะแนน |
| ลำดับที่ 8 | นายวานิส เทียนอก         | หมายเลข 8 | ได้คะแนน | 248 | คะแนน |
| ลำดับที่ 9 | นายอภิชาติ เลี้ยงพรม     | หมายเลข 9 | ได้คะแนน | 242 | คะแนน |

สรุป ลำดับที่ 1 - 7 ได้รับการคัดเลือกเป็นกรรมการดำเนินการ ปี 2564

มติที่ประชุม ด้วยคะแนนเสียงเป็นเอกฉันท์รับรองผู้สมัครรับเลือกตั้งกรรมการดำเนินการ ลำดับที่ 1 - 7 เป็นกรรมการดำเนินการ ประจำปี 2564

#### 4.6 เรื่องพิจารณาเลือกตั้งผู้ตรวจสอบกิจการประจำปี 2564

ตามข้อบังคับข้อ 71 (2) ที่ประชุมใหญ่มีอำนาจหน้าที่พิจารณาวินิจฉัย เรื่องที่ปวงที่ เกิดขึ้นเกี่ยวกับการดำเนินกิจการของสหกรณ์ ซึ่งรวมทั้งพิจารณาเลือกตั้งและถอดถอนกรรมการและผู้ตรวจสอบกิจการ ข้อบังคับ ข้อ 102 ในที่ประชุมใหญ่เลือกตั้งผู้ตรวจสอบกิจการคณะหนึ่ง เพื่อตรวจสอบกิจการของสหกรณ์ประจำปี ประกอบด้วยสมาชิกหรือบุคคลภายนอก จำนวน 3 คน เนื่องจากในปีนี้มีผู้สมัคร จึงขออนุญาตให้ที่ประชุมเสนอชื่อสมาชิกเพื่อคัดเลือกเป็นผู้ตรวจสอบกิจการประจำกลุ่ม

1. กลุ่ม สพม. 30
2. กลุ่ม อบจ.
3. กลุ่มเทศบาลตำบล / อบต.

สหกรณ์ได้ดำเนินการตามระเบียบสหกรณ์ออมทรัพย์สามัญศึกษาจังหวัดชัยภูมิ จำกัด ว่าด้วยการเลือกตั้งผู้ตรวจสอบกิจการสหกรณ์ พ.ศ. 2563 แต่ไม่มีผู้เสนอรายชื่อผู้ตรวจสอบกิจการ

ประธานในที่ประชุม แจ้งต่อที่ประชุมว่า สมาชิกสามารถเสนอรายชื่อสมาชิกแต่ละกลุ่ม ตามประกาศสหกรณ์เพื่อเป็นผู้ตรวจสอบกิจการได้

ที่ประชุม เสนอรายชื่อสมาชิกผู้ตรวจสอบกิจการ คือ

นางสาวศศิธร ลุนศิลา สมาชิกเลขทะเบียน 3385 เสนอตัวเป็นผู้แทน กลุ่ม อบจ.

นางปวีศา บุญประสิทธิ์ สมาชิกเลขทะเบียน 2978 ได้เสนอตัวเป็นผู้แทนกลุ่มเทศบาลตำบลและอบต.

สำหรับกลุ่ม สพม.30 ผู้ที่เสนอเป็นผู้แทนไม่อยู่ในที่ประชุม

ประธานในที่ประชุม จึงแจ้งต่อที่ประชุมว่า มีท่านผู้ใดจะเสนอตัวเป็นผู้แทน สพม.30 หรือไม่

นายสุรศักดิ์ แดงสกุล ตำแหน่ง ผู้อำนวยการกลุ่มส่งเสริมสหกรณ์ 1 ผู้แทนสหกรณ์จังหวัดชัยภูมิ ได้  
แนะนำต่อที่ประชุมว่า เมื่อระเบียบสหกรณ์ได้แบ่งกลุ่มของพื้นที่ความรับผิดชอบของสมาชิก เป็น 3 กลุ่มแล้ว  
จะต้องปฏิบัติตามระเบียบ แต่คุณสมบัติของผู้สมัครจะต้องผ่านการอบรม หรือจบหลักสูตรผู้ตรวจสอบกิจการ

นางวนิดา พรโสภิต ตำแหน่ง หัวหน้าสำนักงานตรวจบัญชีสหกรณ์ชัยภูมิ เสนอต่อที่ประชุมว่า ผู้  
ตรวจสอบกิจการจะต้องผ่านการอบรมผู้ตรวจสอบกิจการด้วย จึงจะมาทำหน้าที่ในจุดนี้ได้

นางปวีศา บุญประสิทธิ์ และนางสาวศศิธร ลุนศิลา จึงขอลอนตัวต่อที่ประชุม

นางวนิดา พรโสภิต ตำแหน่ง หัวหน้าสำนักงานตรวจบัญชีสหกรณ์ชัยภูมิ ให้คำแนะนำว่า กรณี  
ดังกล่าวนี้ สหกรณ์อาจให้ผู้ตรวจสอบกิจการประจำปี 2563 ปฏิบัติหน้าที่ไปพลางก่อนจนกว่าจะได้ผู้ตรวจสอบ  
กิจการประจำปี 2564

นายเฉลิมชัย วิเชียรวัฒน์ สมาชิกเลขทะเบียน 19 เสนอต่อที่ประชุมว่า ให้คณะผู้ตรวจสอบกิจการ  
ประจำปี 2563 ซึ่งประกอบด้วย นางสาวอรทัย สุวารีย์, นางสาวมารศรี วิระรังษิยากร และนางศิริรัตน์  
เขตกระโทก เป็นผู้ตรวจสอบกิจการประจำปี 2564 ต่อไป

ประธานในที่ประชุม จึงขอมติต่อที่ประชุม

**มติที่ประชุม** ด้วยคะแนนเสียงเป็นเอกฉันท์ให้ผู้ตรวจสอบกิจการประจำปี 2563 ปฏิบัติหน้าที่  
ตรวจสอบกิจการประจำปี 2564

#### 4.7 เรื่องคัดเลือกผู้สอบบัญชีรับอนุญาตประจำปี 2564

ตามข้อบังคับของสหกรณ์ ข้อ 25 การตรวจสอบบัญชี บัญชีของสหกรณ์นั้นต้องได้รับ การตรวจสอบอย่างน้อยปีละหนึ่งครั้ง ตามมาตรฐานการสอบบัญชีที่รับรองทั่วไปและตามระเบียบที่ นายทะเบียนสหกรณ์กำหนดโดยผู้สอบบัญชีซึ่งนายทะเบียนสหกรณ์แต่งตั้ง

ปี 2564 มีผู้เสนอการตรวจสอบบัญชี จำนวน 2 คน คือ

| ที่ | บริษัท  | ราคา       | การตรวจ  | จำนวนผู้<br>ตรวจสอบ     |
|-----|---|------------|--|-------------------------|
| 1   | บริษัท ทีดับบลิวซี แมเนจเม้นท์ จำกัด<br>โดยนายกฤติเดช จรุงมัญญา เลขที่ 4554 | 130,000.00 | - อย่างน้อยปีละ 4 ครั้งๆละ<br>ไม่น้อยกว่า 2 วันทำการ | ไม่น้อยกว่า<br>2 - 4 คน |
| 2   | บริษัท เอ็น เอส เค สอบบัญชี จำกัด<br>โดยนายสิริวิทย์ ไพศาสตร์ เลขที่ 10136  | 150,000.00 | - อย่างน้อยปีละ 4 ครั้งๆละ<br>3 - 5 วันทำการ         | ไม่น้อยกว่า<br>3 - 5 คน |

**มติที่ประชุม** ด้วยคะแนนเสียงเป็นเอกฉันท์ให้บริษัท ทีดับบลิวซี แมเนจเม้นท์ จำกัด โดย นายกฤติเดช จรุงมัญญา เป็นผู้สอบบัญชีรับอนุญาต ประจำปีทางบัญชี 2564

#### 4.8 เรื่องการจัดตั้งชุมนุมสหกรณ์ออมทรัพย์สามัญศึกษาไทย

เนื่องจากสมาพันธ์สหกรณ์ออมทรัพย์ครูกรมสามัญศึกษาแห่งประเทศไทย เป็นกลุ่มที่ จัดตั้งไม่ถูกต้องตามกฎหมาย ปัจจุบันสมาชิกสมาพันธ์ จำนวน 22 สหกรณ์สมาชิก ได้มีมติร่วมกันจัดตั้งชุมนุม สหกรณ์ออมทรัพย์สามัญศึกษาไทย เพื่อช่วยเหลือธุรกิจทางการเงินและอื่นๆ จึงขอ นำเรื่องดังกล่าวในที่ประชุม ขอร่วมจัดตั้งชุมนุมสหกรณ์ดังกล่าว โดยขั้นแรกให้ทุกสหกรณ์ทั้ง 22 สหกรณ์ ถึ้อหุ้นในการจัดตั้งสหกรณ์ละ 1 ล้านบาท เพื่อเป็นกองทุนดำเนินการชุมนุม จึงนำเสนอเพื่อพิจารณา

**มติที่ประชุม** ด้วยคะแนนเสียงเป็นเอกฉันท์ให้ร่วมจัดตั้งชุมนุมสหกรณ์ออมทรัพย์สามัญ ศึกษาไทย โดยถือหุ้น 1 ล้านบาท



# ระเบียบวาระที่ 5

## เรื่องอื่นๆ

## ระเบียบวาระที่ 5 เรื่องอื่นๆ

### 5.1 เรื่องข้อเสนอแนะจากส่วนราชการที่เกี่ยวข้อง

#### 5.1.1 สำนักงานสหกรณ์จังหวัดชัยภูมิ

นายปรีชา ลาภารัตน์ ตำแหน่ง ผู้อำนวยการกลุ่มส่งเสริมและพัฒนาธุรกิจสหกรณ์ รักษาการแทนสหกรณ์จังหวัดชัยภูมิ กล่าวต่อที่ประชุมว่า สหกรณ์ในจังหวัดชัยภูมิ ตามที่ข้าพเจ้าได้เข้าร่วมประชุมแต่ละแห่งนั้น สหกรณ์ออมทรัพย์สามัญศึกษาจังหวัดชัยภูมิ จำกัด จะมีเอกลักษณ์เฉพาะไปในทางที่ดี สมาชิกน่ารัก น่าจะเป็นสหกรณ์ต้นแบบของสหกรณ์ออมทรัพย์ในจังหวัดชัยภูมิ การประชุมใหญ่แต่ละปีสมาชิก จะให้ความร่วมมือเป็นอย่างดี ขอให้ทุกท่านได้ช่วยกันดูแลและตรวจสอบความถูกต้อง การประกอบกิจการของ สหกรณ์สิ่งไหนดีต้องให้การสนับสนุน สิ่งไหนไม่ดีต้องให้คำแนะนำและหาวิธีการปฏิบัติให้ถูกต้องเป็นไปตาม ระเบียบ ข้อบังคับและเป็นไปตามวัตถุประสงค์ของสหกรณ์

#### 5.1.2 สำนักงานตรวจบัญชีสหกรณ์ชัยภูมิ

นางวนิดา พรโสภิต ตำแหน่ง หัวหน้าสำนักงานตรวจบัญชีสหกรณ์ชัยภูมิ ขอแสดงความดีใจกับสมาชิกสหกรณ์ออมทรัพย์สามัญศึกษาจังหวัดชัยภูมิ จำกัด ทุกท่าน ที่ช่วยกันดูแลกิจการสหกรณ์ จนมีภาพลักษณ์ที่ดี สหกรณ์ทุกที่ไม่ว่าจะขนาดเล็กหรือขนาดใหญ่จะบ่งบอกหน้าตาหรือความเป็นอยู่ของ สหกรณ์นั้น ให้ดูที่งบแสดงฐานะทางการเงินของสหกรณ์ได้ ในปีนี้เมื่อดูงบแสดงฐานะทางการเงินแล้ว เป็นที่น่าพอใจ ขอให้กรรมการ เจ้าหน้าที่ และสมาชิกทุกคนได้ช่วยกันรักษาความดีนี้ต่อไป



## ระเบียบวาระที่ 6

เรื่องรับรองรายงานการประชุมใหญ่สามัญ  
ประจำปี 2563

**ระเบียบวาระที่ 6 เรื่องรับรองรายงานการประชุมใหญ่สามัญประจำปี 2563**

ประธานในที่ประชุม ได้มอบหมายให้นายวิจิตร ชินศรี กรรมการและเลขานุการ นำเสนอรายงานการประชุมใหญ่สามัญประจำปี 2563 เมื่อวันที่ 6 ธันวาคม 2563

นายวิจิตร ชินศรี กรรมการและเลขานุการ ได้นำเสนอรายงานการประชุมใหญ่สามัญประจำปี 2563 เมื่อวันที่ 6 ธันวาคม 2563 ตามระเบียบวาระการประชุมตั้งแต่ระเบียบวาระที่ 1 ถึงระเบียบวาระที่ 4 ด้วยความครบถ้วน

ประธานในที่ประชุม จึงเสนอที่ประชุมเพื่อพิจารณารับรองรายงานการประชุมใหญ่สามัญ ดังกล่าว

**มติที่ประชุม** ด้วยคะแนนเสียงเป็นเอกฉันท์ รับรองรายงานการประชุมใหญ่สามัญประจำปี 2563 เมื่อวันที่ 6 ธันวาคม 2563 ณ ห้องประชุมคอนเวนชันฮอลล์ โรงแรมสยามริเวอร์รีสอร์ท อำเภอเมืองชัยภูมิ จังหวัดชัยภูมิ

**ปิดประชุมเวลา** 12.00 นาฬิกา

ภาคผนวก



## ประมวลภาพภาพกิจกรรมการประชุมใหญ่สามัญประจำปี 2563



# ประมวลภาพภาพกิจกรรมการประชุมใหญ่สามัญประจำปี 2563

